盛京時報
晚刊
四月十一日發行
盛京時報社

南總督晉宮謁駕蒙賜餐

南朝鮮總督、十一日午前九時十分、赴建國忠靈廟參拜、次於同五十分、赴國務院訪問張總理、致述來滿之辭後、武部長官、報告國內一般狀況、約一小時之久、繼之、十時十分、赴建國神廟參拜、同五十分、至宮內府、覲見 皇帝陛下、恭請聖安、畏蒙 皇帝陛下、於正午對該總督、在勤民殿御賜午餐、有所種種歡談、該總督對於 皇帝陛下宸衷之懇切、不勝恐懼感激、午後二時、自宮廷府退下、

今晨訪國務院
與政府首腦官員會見懇談
力圖加强滿鮮提携

南朝鮮總督、十一日午前十時、訪問國務院、對於集首總理室之張總理以下各部大臣各局長官、致蒞滿之辭、次之、訪問參議府、對於臧參議府議長以下各參議、有所敘辭、次之十時四十分、會見武部總務長官、長官關於治安問題、北邊振興工作地方行政、協和會與政府關係、國民隣保組織、農產物蒐貨並增產出煤等國政諸般、有所說明、次後關於滿鮮間、當前重要問題之、半島開拓民問題、在滿半島人教育問題、滿鮮間國境問題、民族協和問題等、進行具體的協商、並對滿鮮如一之提携强化、分別作種種懇談十一時四十分會見告終、

訪梅津司令官
交換意見共進晚餐

滯京中之南總督、十日午後四時五十五分、赴軍司令官官邸、訪問梅津司令官、約懇談一小時許、關於再强化滿鮮如一關係、交換意見、繼於午後七時、臨官邸之梅津司令官、歡迎晚餐會、總督府側山內、黑木兩陸海軍大佐趣訪外事部長及其他隨員、滿洲側梅津司令官以下關東軍幕僚將星花輪大使館參事官、畑山田兩大使館附陸海軍武官、三浦關東局總長、張總理以下各部大臣各參議、武部總務長官等日滿要人數十名出席、共進晚餐、在和氣靄靄裡歡談、足見滿鮮一體之親善態度、同九時三十散會、（圖即晚餐會時與張總理、梅津司令官乾杯）

來奉後日程

南朝鮮總督、自國都就歸鮮之途時、於十三日十二時三分抵奉天驛、在驛內貴賓室與迎送人士會見、同三十分、至宿舍大和旅館、三十三分起二十分間、與新聞記者團會見、一時五十二分、自旅館出發、赴奉天神社忠靈塔參拜後、視察滿洲工廠、造兵所、滿洲飛行機各工場、然後歸還旅館、聽取松田奉天省次長多田奉天副市長、說明關於一般施政及在奉鮮系、生活狀況、十八時、臨金奉天省長在旅館之招宴、是夜一宿後、翌十四日七時五十分、復登車赴吉林、

去病延年
若素

蘇外長宴松岡
開晚餐會顯官畢集

【莫斯科十日電】松岡外相於九日午後八時出席 莫洛托夫外務人民委員所主辦之歡迎晚餐會、日本側之出席者有建川大使以下外相隨員等、蘇聯側之出席者有威金斯基外務人民委員部次長、米扣仰外國貿易人民委員並外務、貿易兩人民委員部高官等多數、極爲盛大、松岡外相於晚餐會告終後、自莫斯科前往列寧格勒、在該地逗留一日後、十一日晨將再返回莫斯科云、

掃蕩大洪山脈
拔關破寨衆敵被擊潰

【漢口十日電】衝向亘於安陸東北方之大洪山脈踐喩、爲捕捉殲滅蟠居於此而撹擾蠢動之敵第五戰區李宗仁麾下王纘緒軍數萬、旬日來整作戰準備小浦、鶴澤、杏與津北野並岩本、今村井上各精銳部隊、九日傍晚衝敵之意表進擊開始前進即今村井上兩部隊九日午後三時三十分由安陸北方十五公里附近、衝向敵百五十並以百四十九之兩師五翼陣地、蹂躪長封店（安陸北方二十公里）於馬蹄下、而對敵前衛部隊之腹部加以强壓、與此相呼應之敍澤、小浦、杏諸部隊穿連綿於大洪山麓之丘陵地帶、排除僅少之敵之抵抗、乃於今十日午前八時、將敵第一陣地據點周家集（安陸東北方二十公里）拔下、而與今村井上各部隊之東北進相呼應出以挾擊敵陣地之殘傷、一部對得位於周家集西南方五公里之古牛嶺天惠地利、藉既設掩蓋壕陣地試行抵抗之敵續行猛攻中、一方奧津北野兩部隊、九日午後七時佔據安陸東方十三公里黃家集、繼續對敵第一線陣地、由北方加以强化續行猛攻而對因日軍不意攻擊抱頭鼠竄頗爲狼狽之周家集東地方之敵、集中痛烈之猛擊、委安陸東地方之敵於去年四月、經宜昌次暑之前哨戰、被日軍猛攻已告支離滅裂、今又遭日軍之銳鋒而潰滅、至於前面之敵、有第廿九集團軍司令官王纘緒麾下第四十四軍（軍長王澤濬）第百四十九第百五十師第六十七軍（軍長余念慈之第百六十一第百六十二）之四個師等各地遊擊隊推定計有四萬五千云、

肅清五台周圍
日軍痛剿蠢動敵兵

【太原十日電】對於在靈廟五台周圍蠢動之晉冀察邊區軍、五日晨來敢然展開膺懲之日軍精銳村井、安江、谷藏重之各部隊、冒黃塵突破峻嶮、擊破到處之敵、進攻而展開壯烈之大掃蕩戰、

一、五台西南地已爲擊滅向定襄東南二十公里之上社鎮進主社附近進發之晉察冀邊區軍十九軍二十六團之千五百、自六日拂曉開始行動之村井部隊於河邊村東南十六公里南莊村、擊破敵百名、安紅部隊七日早晨亦於定襄東南三十五公里宋莊附近、將約百名之敵完全包圍殲滅、一方谷部隊之精銳、六日午後於張城堡與八百之敵遭遇、將之殲滅、更急追敗敵、而於上社鎮附近擊破共二百、

一、五台東北地區藏重部隊、五日午前十時於王家莊（五台東方二十公里）附近、奇襲同軍四團之三百將之擊碎、同日午後二時同樣於王家莊南側高地、猛攻約四百之後於南高洪口（王衆莊東方三公里使具三百供血祭、該部隊猶繼續猛攻、六日於南高漢口之東北五公里河北村、擊散五百、七日早朝佔據、河北村東方十三公里之屋瞳馬衆莊、益益擴大戰果中、

日法大使要談

【東京十日電】安里駐日法大使於十日午後三時親赴外務省訪問加藤新駐法大使爲種種要談、加藤大使帶同本野一等書記官將於十五日自東京驛啓程經由西比利亞前赴任地云、

猶哥"柯羅亞特"獨立
與希總統成立協定
德機械化部隊已開入首都

【薩格列布十日電】薩格列布市長鮑維里齊博士、基於柯羅亞特歷史的民族要求、十日下午、宣言柯羅亞特獨立、同時親自就任柯羅亞特國主席、任命克圭第爾尼克將軍爲副主席、委任其執掌該地方之軍權、

【柏林十日電】據薩格列布（柯羅亞特）放送云、薩格列布市長鮑維里齊博士、十日下午六時十五分、以無線電發表、關於柯羅亞特獨立與希特勒總統、成立協定、

【又電】由奧大利作戰南下中之德軍機械化部隊十日夜半抵柯羅亞特地方之首都薩格雷布、受市民歡呼出迎、薩格雷布乃横於南斯拉夫之薩布河畔之克洛阿齊亞地方之首都、人口約十三萬、乃克洛阿特民族之政治的中心地、爲次於伯爾格來得之南斯拉夫之第一大都、生產物爲主有煙草、皮革、織物、軍需品等、

副主席佈告軍民

【薩格列布十日電】柯羅亞特國副主席柯維第蔚尼克將軍、十日夜繼鮑維里齊主席宣言獨立後、對於柯羅亞特軍隊及柯羅亞特人、發表佈告如次、

柯羅亞特民族指導者鮑維里齊博士及希特勒總統、當此歐洲到處進行攻勢之秋、決定復活昭有悠古歷史之柯羅亞特國、茲遂確立柯羅亞特之國家主權、柯羅亞特民族亘百餘年鬪爭及鮑維里齊博士亘數十年鬪爭、獲獲結果、余要求凡有柯羅亞特人、咸宜集於新政府余下、余被委對於柯羅亞特軍隊之指揮權、凡柯羅亞特軍隊、須立即報告其所在、對於柯羅亞特國家及其元首、誓致忠誠不渝、

德意完成連絡
猶希戰線兩斷

【羅馬十日電】德軍部隊、佔領蘇克普列後、繼續西進、九日遂與意大利完成連絡、如斯、南斯拉夫希臘兩戰線、完全截斷爲二突、

初期作戰完成
三週內德將驅盡英兵

【柏林九日電】德軍佔領薩洛尼迦及突破南斯拉夫南部衞、使德軍之第一期作戰開戰以來、僅四日間、即告完成、德軍司令部、至九日夕刻、始發表地上部隊之戰果、謂德國第一期作戰、已如預定進展、今後作戰、亦可簡單推行、據現在情況觀之在三週間內、可蹂躪南斯拉夫及希臘全土、完全驅逐英兵力於歐洲大陸外、

初期戰効果

【柏林九日電】由於占領薩洛尼加及突破南部南斯拉夫作戰、德軍之第一期作戰、開始以來僅僅四日便告完了、德軍司令部九日傍晚發表、謂軍第一期作戰、按預定進展、而今後之作戰似亦能簡單遂行云、如現在之調查、若按作戰預定三週間內、可蹂躪南斯拉夫希臘全土、將英國總力、完全驅逐於歐洲大陸云云、而德軍藉由保加利亞安南地區之突入南斯拉夫、希臘地方將更對兩軍與以擊破之痛擊、關於第一期作戰之効果、由軍事專門家指摘如五諸點、

一、德軍戰車隊、突破南部南斯拉夫之巴達爾溪谷、由蘇克普列、更迫向阿爾巴尼亞國境、佔領至台特包蘇克普列西万四十公里鐵道終點、將南斯拉夫、希臘兩軍之連絡完全遮斷、今後英美及希臘之援助、完全無可期待、南斯拉夫由於德兵之包圍、完全陷於孤立、

一、德軍突破巴達爾溪谷及魯潘山峰占領薩洛尼迦、因此希臘軍、被分爲二而不能戰已使特尼基亞地區防備之希臘軍屈服德軍向巴爾幹進出以來、希臘軍擬德軍之進擊、由阿爾巴尼亞前線、撤退有力部隊、而接應於全方面、故其損失似有相當之巨、

一、由巴達爾溪谷南下之德軍部隊、已佔領蘇克普列南方七十公里普里列普、而侵入阿爾巴尼亞、迫於希臘軍之側面、故希臘軍、恐後方連絡被遮斷、不得已全面的後退、

一、爲希臘唯一海口而又爲由英國軍隊輸送基地薩洛尼迦、今之失去、與英美以重大打擊、英國雖於南希臘、覓代薩洛克迦之基地、然除此以外希臘並無良港、故將與英國軍之撤退、以重大之障碍、

一、南斯拉夫軍、三面受德軍包圍、今已形成一九一五年當時之狀況、是惟有被纜落於阿特里亞海之狀態、

英軍兩司令官
被德軍俘虜

【紐約十日電】據合衆社開羅電訊、最近英軍在利比亞作戰、慘遭失敗、英軍多數爲俘虜、行蹤不明者頗衆、而奔德歐克納野戰司令官之密尼穆前駐巴勒士坦駐屯軍總司令官亦宣告失踪、衆信該將軍在德意軍佔領馬吉里時、陷爲俘虜、德意軍在利比亞作戰、捕虜英將兵二千名、關此、英近東軍司令部、十日確認該將軍陷爲捕虜說及將兵二千名爲捕虜說、

奪哥主拉要港
德意兩軍呼應猛進

【羅馬十日電】據阿爾巴尼亞首都啓拉納達到羅馬之九日夕刻戰況情報如次、

一、自保加利亞進達愛琴海之德軍、又佔領亞於薩洛尼迦之愛琴海要港哥主拉、如斯、特拉基亞地方、舉置於德軍制壓下、佔領哥主拉之德軍、更自該地向西南方猛進、

一、自阿爾巴尼亞向南斯拉夫希臘進擊之德軍各部隊、均進出五十乃至百三十公里、與柯馬維亞之（蘇克普列東方）塞爾維亞軍相激戰、擊破敵軍後、佔領圭達爾溪谷、戰略的最重要點蘇克普列、繼之、復佔領阿爾巴尼亞國境東方二十五公里之第特與普里列普兩地、

一、自阿爾巴尼亞向南斯拉夫領作戰中之意軍、取自背後壓迫直當蘇克普列方面西進中德軍銳鋒之塞爾維亞軍之体勢、

一、佔領克蘭伊後、繼續壓迫柯羅亞特地方北部地帶之意大利軍部隊、亦意氣軒昂繼續進擊中、

討論教育・保健
民生廳長會議第一日

民生廳長會議之第一日十一日午前九時起、於谷民生部大臣以下各關係官出席之下、在民生部講堂舉開、首由森山文書科長致開會辭、繼爲谷民生部大臣武部總務長官之訓示其次於土肥民生部次長三宅協和會本部長之致詞後開始議事、由木田教育司長關於根據新機構師道學校之運營師道學校進學志望者之推薦、學費支給制度之活用、教師再訓練之强化、待遇向上等同所指示說明、更應答各廳長之質疑、復有田村勞務司長之說明勞務司指示事項、正午一旦休憩、午後一時起再開、由張保健司長說明公立醫院之運營傳染病預防等之保健司之指示事項、由厚生司、禁煙總局司法部各各說明指示事項、及外部機關之說明指示事項、於是第一日之日程告終、乃於午後六時在國都飯店由谷民生部大臣招宴云、第二日之十二日、擬定爲對諸問事項之答申、及懇談並懇談各省之希望事項、

提高指導者素質
培植中堅青年
教育當局六大指示

十年樹木、十年樹人、教育一項、乃係任何國家不容或緩之要務、是以一國將來運命之消長、繫於教育興衰之關係、至重且鉅、因之肩負重任、擔當教育之教師、其得人與否、又爲當局所繫於心存於廬者、茲者、民生部當局因鑑於現下之國際情勢、爲達成高度國防國家之體制、以使全國民衆個個獲得非常時之體驗與精神、認爲提高全國教師之素質、加速全國中堅青少年之鍊成、係爲國家緊急之要務、基於過去民生部與各省特別市一體協力、所研究之萬全對策、民生部已具有深甚決心、今後決以全副精神努力該項工作之實踐、是以民生部當局、由本月十一日午前九時起、於民生部講堂、所舉行之全國民生廳長會議席上、由該部教育最高當局、將提高教師素質上重要計劃、向全國民生廳長行以剴切詳明的指示如左、

第一 因爲緣以新機構之師道學校、作爲省下教師修練之中樞機關、亦即教師之養成及再訓練之唯一實施機關、故本年實行師道學校與地方師道訓練所之統合、惟新機構師道學校之運營、不僅使其仍保持地方師道訓練所之特色、而尤須使養成與再訓練行有機的連絡一貫的實施、因之對於新機構師道學校運營辦法、各省當局、須依據中央意旨、妥爲措施、

第二 希望入師道學校之國民高等學校在學生、自去年度起對於入師道學校之學生採取市縣旗長之推薦制並設學資補給制度、若該制度運營得當、既可對於家庭貧困之優秀學生、能達成育英之目的、而復可提高教師之素質、比較可以安定其生活、得以專心聖職、且可明瞭士教育之徹底、此乃補助師道學校學生之原意、故對該入學推薦與學資支給之活用、希望各省市縣旗留意者在此、

第三 中央方面今後決定擴大中央師道訓練特別注重關於教師之再訓練事項、尤其本年教育方面之各種講習會更置重點於重要科學實施、中央方面於前年末、曾派遣教官留學日本、其入選由各省市縣推薦、以後對此、中央方面、擬更加擴充、故對其人、務希特別愼重、希望省方當局、

第四 須要特別考慮教師待遇問題、省當局、先後兩次改善、但此後更提高初等教師之薪俸、與一般官吏等平衡並努力請求增加初等教育費國庫負擔金、及改正俸津支辦區分等、一面對於教師待遇之向上、深信可以振作其志氣及更新其職務自覺之要諦、

第五 從來縣旗方面、多由教育股長兼行視學職務、因此對於視學機能之發揮、毫無期待、故於去年、特別配置定員、使視學與學務股長分離、因爲此種關係、缺員者不少、省當局宜設法速謀配置、其次各省市因文教科之陣容、稍欠充實、視學官多埋頭於日常行政事務、致對於所管學校等有不能視察指導之餘地、今後應充分發揮視學機能、添設擔當額之視學旅費、以期得以充分發揮視學之機能、

第六 爲期圓滑運營教科書及學生被服配給等重事務、今後各省特別市務須遵照該項意旨、積極的强化各該地域教育會專任職員之配置、與各種事業資之補助運轉資金貸與等要務、

晚刊一大張

嘔酸　噯氣
食後胸內痞塞
空腹時胃痛……
……胃酸過多症狀

凡有上述症狀之人、應及早速服諾餌妙散片治療、否則胃內糜爛有形成胃潰瘍之危險。

諾餌妙散片在胃內能掩蔽胃粘膜之全面、以隔絕胃液刺戟而保護患部同時又能吸收胃酸、收斂胃腺、以減低胃內酸度、並抑制胃液之過度分泌、一方面更因有莨菪膏之配合發有對症止痛之効、是故對於胃痛及其他所有胃酸過多之不快症狀、洵有根本治療之功。

（詳細仿單　備索即寄）

〔包裝〕大瓶六〇片 一〇八片 三五〇片 一八〇片 三九〇片　小瓶三〇片 一〇片 二六〇片　各大藥房　均有經售

總發行　武田長兵衛商店　日本大阪市東區道修町
滿洲總發行　滿洲武田藥品株式會社　奉天市大和區春日町

諾餌妙散片

41(5)43

國都將於本年建造 官公吏宿泊所

總務廳人事處、為謀增進全滿官公吏公務能率及体位向上或修養、慰問起見、因預定於各省公署所在地、設置臨時宿舍及其他會館的施設、按已於前樹立三年計畫進行工事、如牡丹江、佳木斯、東安、黑河北安、開魯、海拉爾、延吉等交通及其他關係頗為重要之北滿各省、業經完成、至吉林、熱河、哈爾濱、安東等省、則當於本年內竣工、原擬最後於國都建設、是為中央設施、設定意旨蓋與軍人會館及中銀俱樂部等於同樣之趣旨、總之鑑于目下由地方因公務上京者甚多、而除官廳街和隔極遠之舊附屬地方面外、別處概無旅館、故多生不便、雖爰政府各部局之會議、對此會加以懇談商議、因以尋覓適當場所、而建設為目的、藉以補救、同時並取涵養青年官吏之体育及情操或伸家族親睦之方針斟酌致力於各種設備、建設場所、居經濟部北首、取順天公園內凡三萬平方米之地、按設計則以鐵筋洋灰建築凡三層之巍峨大厦、所內宿室約百十餘間、收容二百人并附設電影放映室兼用之大會議室及食堂、客廳及日浴室等、室外則有網球場及、野球場或其他設置、至資金擬當由共濟積立金中支出、又關于官公吏之健全娛樂或修養慰安之場所、昔曾於柳樹屯設一休養所、鑑于此者、爰更擬於本年度內在北鮮朱乙溫泉（四十餘室、五十五萬圓）及錦州省興城溫泉（卅數室、四十五萬圓）設置靜養所兩所、刻正極力修築中云、

大和區防協會 將舉行結成式

奉天市警察局為防止犯罪之一策、得一般市民之協力、於過去結成之奉天防犯協會、會員已突破六千名、成績頗為良好、而於此會員中大部分三千三百三十名之大和支部、將於十二日午後五時、在瀋陽飯店、招集支部首腦者舉行發會式、

奉市植樹運動 二十日在長沼公園舉行

擬使全國山野、盡掩於翠木之中、前已有植樹節之制定、自精神、物質兩方樹立國家百年大計每年莫不由官民一致、亘全國展開一偉大之綠化運動、茲者奉市擬於二十日之植樹日、由市公署協和會本部主辦、自午前十時三十分起、假長沼公園舉行記念式典爲記念植樹並一般植樹、若當日降雨時、則順延至二十一日、又市公署將動員市公立國民學校三十五校之學生、於二十日前後、基於學校別之永年林計畫植以楊樹及榆樹等苗木、約五萬本云、

我國又一醫學博士 項乃羲氏膺選

【東京電】文部省於十日對大骨節病於腦髓病理組織學的研究者、正式發表、醫學博士學位、該氏為、項乃羲氏、光緒三十年生於奉天市大東關堂子廟胡同、自奉天三中卒業後、昭和五年入滿洲醫科大學卒業、大同二年任奉天戒煙所長康德六年任奉天康生病院長、旋於去歲辭去院長職、而獨自於大西關成平里經營慈惠內科醫院、（圖即項博士）訪該氏 向本報記者談稱此次榮獲友邦日本之博士學位、實屬感激之至、本人當昭和五年於高森內科服務之際即會留心及此、於禁煙所任職時當即開始研究、得已故之大成教授並現田村高森兩教師之指導遂即有此成就、本文於康德七年八月間提出於醫大、十二月經敎授會議予以通過、而轉行提出於東京文部省、以至得有此次榮譽、此皆教師諄諄指導之力也、今後爲我國醫宅界及本人之前途計、即將以『醫療報國』精神有所供獻云、

道德會員 丟失職別章

大和區道德分會會員職別章、一〇六三號及一〇七〇號二枚、當前次開會時、一時發覺丟失、該分會長遂於日前呈報總會請求作廢、並另行發給云、

市署訓練班 第四日行事

時局對市聯盟、市公署選訓練第四日爲十一日是日午後一時於市正廳澤古宮大佐講演後、及二時即參拜奉天神社及忠靈塔等而於四時宣告終了焉

交通道德愛路作文 〃本報主辦〃 審查決定二十日發表

本報根據『交通道德首自學童』之主旨、爲喚起第二代國民純潔童心、俾令徹底認識愛路工作、爰於鐵道總局、治安部、民生部、交通部、滿洲帝國協和會後援下、向全國小學兒童、募集關於交通道德之愛路作文、發表以來、應募稿件、紛如雪片、迄三月杪截止日、都不下六百餘件、茲者、本社於十日下午三時、在本社會議室、開審查委員會、蒞席者、鐵道總局側審查委員李盛文、胡光達、孫有慶、本社側穆六田、金小天、于蓮客等、綜合審查之後、已決定六十六篇、定於四月二十日公開發表、

奉市語學檢定 志願者達五千九百餘名

本年度語學檢定試驗、迄四月五日截止、各語志願者總數、共五千九百四十六名、尤其日語受驗者、顯見增加、足見市民向學心之熱烈也、茲誌志願者大体如次、

日本語 特等十九 一等一三三 二等九二四 三等三八八六

滿洲語 特等三 一等二九 二等一四七 三等八〇〇

俄語 一等一 二等三 三等四

蒙語所習之俄語 二等一名

蒙古語 三等一

至於考試、日語五月二十五日、蒙古語六月一日、俄語六月七日、滿洲語六月八日云、

鮮人行使偽幣 昨被警員逮捕

偽造紙幣、又在市內出現、於十日午前十一時許、有鮮人至市內大和區加茂町十一號加茂郵政局、購買郵票四分、當其付款時、五圓紙幣、乃係偽品、經係員史雲鴻發現後、即報告於大和署特務係、當局對此等偽造紙幣一再發現、故神經敏銳之際、又行發現、刻在嚴重推究中、前記紙幣所有者、係朝鮮人、住於華北石門市區東街三六朱英（三八）、據云、當其渡滿之際、在該驛交換者、該項偽幣乃將舊一圓紙幣、用巧妙手法變為五圓者云

伊藤洋行 竊賊光臨

北市場警管界敷島區康泰街二段卅號伊藤洋服店、爲鮮人崔玉烈（卅七）所經營、通來生意堪稱興隆、乃爲竊賊垂涎、于昨（十一日）午前一二時許、崔某等熟睡正濃之際、突有竊匪撬門入室、竊去縫級機器一台、價約七百餘元、當其發覺之時、賊已遠逸、遂迅速報官請緝云、

本年奉市衛生施設 即將積極整備

市當局鑑于近年人口激增、傳染病易於發生、為謀整備大奉天衛生設施、使之名目與實際相互贍合起見、特擬於本年度建設鐵西市民病院、并設置清掃隊等此種豫定、業經考慮、以此擴充衛生處之機構、而與已見實現之煙政科之昇格活動相呼應、蓋欲求清掃除之充實也、尤為明學校防疫之完璧、刻正極力考究成案中、

白衣勇士慰安運動會 國婦會將舉行

當對為國負傷之名譽勇士、遂行積極的慰問之國防婦人奉天支部、擇於本月二十九日之盟邦日本天長節佳日、午前十時起在春來綠濃之千代田公園、舉行慰安白衣勇士運動會、規定當日有市內各小學校學生、以及國婦會員參加云、

救護乞丐 警側辦理中

奉天市警察當局、為使市內一般檢破亂者之生活安定、並謀其幸福計、擬定予以收容、然後設良好方法維持、以期滅絕大都市內乞丐行蹤、於月之十一日上午十時許、由管下各署、將檢破亂及一般乞者、傳至各署內、加以詳細調查、以作計劃補救方針云、

遼海美術社 舉開二次國展

素負熱心提倡國畫之畫家孫玉泉氏、自創辦遼海畫社以來、成績緯然、頗得好評、茲當百藝競進、美術報國之際、定於月之十八日至二十二日、假本市小南門裡遼海畫社內、舉開第二次國畫展覽會、集瀋水畫界名人之作品會萃一堂、屆時琳瑯滿目當有一番盛況云、

此賊可謂膽大包天 白晝架走汽車

十日午後四時半至五時之半小時內、大和區大和町十三號合同汽車行之千間房車庫、存價約七千圓之三八年型福特乘用車四四二二號汽車一輛、突告丟失、不知為何人駛去、但遂料必為一巨盜、故立即申報大和署請求偵緝云、

各地氣溫（十日正午・印零下）

奉天	一八度	風塵
新京	一一度	黃沙
大連	一一度	—
哈爾濱	一〇度	陰
齊齊哈爾	二度	晴
海拉爾	•六度	雪
黑河	一一度	雪
牡丹江	五度	快晴
吉林	一五度	快晴
延吉	一一度	—
承德	一三度	黃沙
通化	一三度	黃沙
安東	一三度	黃沙
錦縣	一三度	黃沙
通遼	一一度	晴
營口	一〇度	微陰
天津	一八度	微陰
上海	二〇度	黃沙
東京	二二度	微陰

募集推薦 本報創刊卅五週年紀念事業第一次紀念行事 滿洲卅五景參考

國立公園 靈峰長白山 天池周圍實測後之風景地質

滿洲之有長白山、如日本之有富士山、蓋二峰靈潔壯麗皆出天成、最足表徵民族國家、世人不言滿洲日本史蹟風景則已、言之而不欲遊白山富士者、未之有也、惟富士山以交通便利、早為東西人士之所登臨、而長白山處滿鮮國境之間、輪蹄罕至、猶為千古秘境、雖自來滿洲士著崇拜山靈、有種種神聖傳說、究鮮科學的實際調查、無惑乎白山面目之莫由窺見矣、幸客秋七月、通化省撫松縣公署與滿洲國政府大陸科學院、滿鐵、滿洲醫大、東邊道開發會社等機關、組織白頭山麓綜合調查隊、隨行者共七百餘人、踏破此原始密林、攀登海拔二千五百米之長白高峰、一覽天池周圍清代祖宗發祥地之風景史蹟、確與天府滿洲之無窮寶藏及時代文化有幾許發見貢獻、所謂白山風景將為國立公園、至是又復鮮明一層也、

清代發祥地

△金代以前的長白山

長白山滿洲語稱為『果勒敏商延阿林』、漢滓則長白也、中國古籍、漢以前皆稱長白山為不咸山、漢曰單單大嶺、魏曰蓋馬大山、後魏曰太白山、又曰徒太、曰從太、曰太皇、皆是山也、其名長白、則自金始、蓋滿洲語之『果勒敏商延阿林』、乃自女眞語所傳來耳、古代民族崇拜自然、本勢所必至、而長白山皎潔可愛、為女眞人所最畏敬、洵哩有固然、金代皇帝嘗封之為靈應山、及金世宗大定十二年、復於山北建廟、冊封為興國應靈王、又明昌四年、尊為開天宏聖皇帝、有司歲祭、如祭嶽鎮故事、而長白之名、遂與遼西醫巫閭山、中原五嶽同其神聖矣、

△清代發祥的傳說

清代祖先久居長白山下、夙即崇敬靈山、而山上天池附近、復有發祥傳說、故誕膺天命、考正祀典、尊之為長白山神、春秋遣寧古塔將軍副都統於溫德亨山（即吉林小白山）望祭、推為敬祖唯一大典、滿洲實錄曰、『滿洲原起於長白山之東北布庫哩山、下一泊、名布勒瑚初天降三仙女、浴於泊、長名恩古倫、次名正古倫、三名佛古倫、浴畢上岸、有神鵲銜一朱果、置佛庫倫衣上、…銜口中、甫著衣其果入腹、既感而成孕、…後生一男、…曰、我乃天女佛庫倫所生、姓愛新覺羅、名布庫哩雍順、…其國定號滿洲、乃其始祖也…』、自有此傳說以來、白山毓秀鍾靈、久已膾炙人口、而清代聖祖高宗二帝東巡吉林、亦莫不詣小白山望祭天池、良以交通不便、始有此舉、故言滿洲昔年建國之獨敬所山、則與日本民族之尊崇高千穗峰殆彷彿也、

▲康熙以還的三次調查

清代雖敬愛長白山、如此其甚、而於山之調查、殊無周密行動、康熙十六年清聖祖為淨化靈境、藉勘滿鮮邊界、曾遣內大臣武穆訥等、登山相視、然未達目的中途歸還、至康熙二十三年、復遣駐防協領勒楓、自鴨綠江赴山調查、雖至近麓、然受狙擊、僅見山頂白草而去、迨康熙五十一年、即聖祖第三次東巡後十四年、已得南懷仁等之新地文知識、因命吉林烏拉總管穆克登等作第三次長白山之探查、彼乃冒險登山、窮鴨綠圖們松花江三江之源、而實測天地周圍之勝蹟、今日白長諸峰佳名、或穆克登所命、亦未可定也、

▲創立界碑與記景

穆氏當日又於天池東南（見圖）建一滿鮮界碑、且為鴨綠圖們二水分水嶺之一紀念勒石、文曰、『大清烏拉總管穆克登、奉旨查邊至此、審視西為鴨綠、東為土門（按即圖們）、故於分水嶺上、勒石為記、康熙五十一年五月十五日、筆帖式蘇爾昌、通官二哥、朝鮮軍官李義復、趙台相、差使官許樑、朴道常、通官金應瀗金慶門』、除此文獻外、吳兆騫更作長白山賦以壯之、然係想象、究無發揮於實況也近年英德日鮮屢有專家、登山探勝、長白面目乃漸眞確、而宣統元年安圖縣知事劉建封有心勘測名山、常率隊携攝影測繪諸具、繞山製圖四十餘幅、並就天池東、覓得布庫哩山及布勒瑚里泊、乃勒『天女浴躬處』五字於石上、雜記山上諸景、遂為今日調查白頭山之一大根據、至最近撫松縣署主辦之白頭山綜合調查隊以最新知識作大規模之科學調查、而長白山之地質、生物、氣候、風景、遂一躍而悉露人間、國立公園之議、即由此而起也、

▲天池周圍的實況

長白山與富士山同為已息火山口、其雲烟圍繞、明暗變化、固為無比美景、而天池之勝、似尤獨壯於富士也長白山與北滿之五大連池火山、南北輝映、五大連池乃新聞於世、至天池印象、則千百年來無人不麗也、天池在長白山頂上、為火山噴火口之殘跡（天池據今日實測、周圍為一一・三粁、東西三粁、南北四粁、面積約七・七四平方粁、天池地位標高二二六〇粁、火口壙壁西部如鞍、稱為摩天嶺、一端高二五一〇米、一端高二五〇米、午後四時溫度為攝氏表十四度、水溫七度、湖水澄碧、自湖岸向內十米處水深三米、中間當更深矣、水含酸性、故不生魚、天池之深、有德人牢爾貝爾哥自朝鮮方面登山測之、據稱深在三百米以上、較日本田澤湖最深火山口之水、為尤深也、

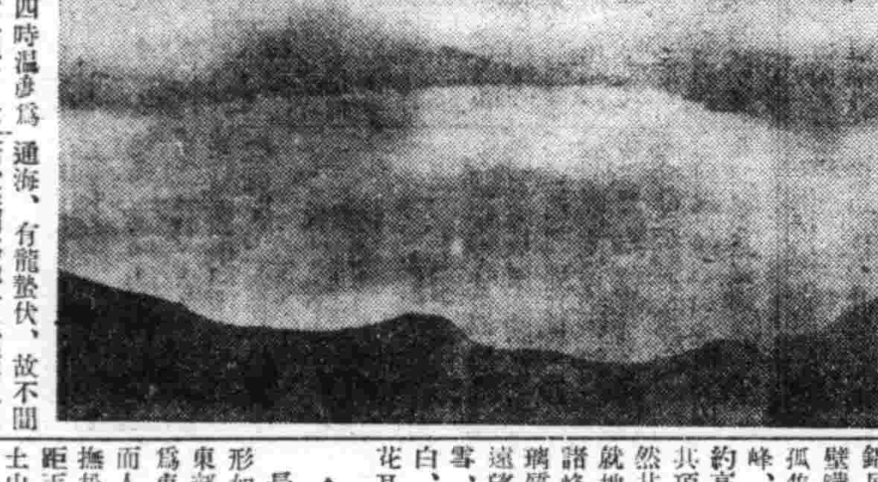

▲十八高峰與白雪

天池之水終歲奔流下洩而水平不減、土民謂山下通海、有龍蟄伏、故不間斷、然謂為地層水脈所寄、則即與其神秘信仰相背馳矣、天池有流水四口、俗稱天池四門、北門有瀑布、為松花江正源、乃練縣天牢百里外、如在目前、直洩二道白河而入松花江中、此門在龍門天豁兩峰（見圖）之間、附近有溫泉、可煮熟雞卵鹿肉、圍繞天池、有白頭、冠冕、臥虎、梯雲、玉柱、白雲、芝蓋、錦屏、觀月、龍門、天豁、鐵壁、華蓋、紫霞、大正、孤隼、三奇、木頭十八巨峰、而以白頭峰為最高、約高二千八百五十五米、其頂固有終古不融之雪、然其間不獨白雲時覆、且就地質言、長白山火山口諸峰、原有火口噴出之玻璃質浮石附着堆積、故自遠望之、四時色白、儼然白雪、勒楓入山、謂其草色白、係誤認山下野草之白花耳、

▲浴池靈蹟所在地

長白山為複成溶岩谷、形如鐘狀、而上缺其頂、為東亞第一玄武岩臺地、東部陡峭、西部成坡、遂而人蔘白樺皆生其間、亘撫松一帶皆長藥材、東麓距天池三十五粁處、有紅土山、即布庫哩山、山北有泊、為布爾瑚里池、即天女浴池所在地、石碑猶在也、

以上為長白山之歷史地理的一篇記述、其詳細風景、一峰一石、則褒於稿幅、不遑贅及、要之其為三十五景之一、有待於開發設施、則無疑也、

大戶式快車意匠登錄第四九七號
（1）乘中安全快速無比（2）有變速裝置之施設崎路亦能行進
（3）急進間能迅速停車有堅固制動機之施設
滿洲總發賣處 滿洲共和商事株式會社
本店 奉天市加茂町第十四號 電話（2）4676
支店 新京大經路日清講寸會社內

專門風寒救急膏藥
漢醫 王潤川膏藥店啓

痔瘡藥 化痔龍散 外敷化痔膏
○適應症 血脫肛及一切肛門症、各種痔瘡、痔漏、濃血常流、大便…
票四分即寄 △招募各省縣代理
奉天大西關大街下頭路北八十八號 張三多堂藥店

補腎健腦 黑色大補丸
婦科靈藥 調經絡丸

節約煤油聲中 新發明百油燈 招募各縣區鎭代理店
敦化樺甸九台乾安金川輝南臨江輯安莊河寬甸昌圖西安景興富裕濛江長白及熱河三江東安牡丹江四省各縣區鎭各招代理店一家利益優厚發財良機欲代理者從速接洽以免向隅函索簡章樣本附郵票四分即寄
特點 （一）此燈凡豆油大小麻子油蘇油棉花子油牛馬猪羊油及所有一切油類均能使用（二）此燈無油煙無火災經濟堅固（三）此燈便利立案特許專賣十五年
先明製燈工廠 新京百油燈總經理處啓 地址新京市白強街五十二號

漢醫 閆十顯卿藥房 奉天市電車路第一商場西
骨折脫臼 傷筋充血
新式拐杖 消炎活血 止疼散腫
止跌散 正筋骨 跌打損傷
經驗接骨 手術接骨
堅固耐久 現場救急 隨時出診

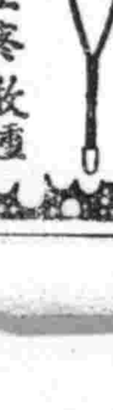

皮膚病科・花柳病科 肛門病科・外科一般 レントゲン科 （入院・病院）
長井医院
奉天琴平町八番地 院長医学博士 長井清一郎 電話（3）一〇九〇四五番

奉天省許可證 外埠函購 務須加郵費 信內付款
主治一切脾腫水臌氣臌單腹脹等症均有特效
安全消臌散
定價每盒九角 附國幣四圓加料每盒國幣七圓
總經售處奉天大東門裡路北至仁堂藥局
漢醫 王景泉謹啓

淋濁淨　育肺寶　育坤寶
外埠批發一律現款 郵寄須附掛號費
本舖 奉天北市場大觀茶園南天慶堂藥店

此次歐戰沒有毒氣戰的原因

為何歐戰已經發生年餘、而仍未見毒氣戰呢？如果我們想起歐戰發生前、好些軍事專家的預言、說什麼未來戰端一啓、立刻就有數千架飛機、向柏林、倫敦、投下數百萬噸毒氣……則我們覺得這個問題更玄妙、更值得我們探索它的原因呢、人道主義、國際公法、當然找不到正確的解釋、

但是美國化學學會的會報、卻可以多多少少的告訴你這個問題的眞相、該會會員恭勃拉在最近一次演說中有云、『普通人對毒氣殊不瞭解、而由於他個人的無知、遂以為國際戰爭的化學戰爭是平民的最大威脅』他的演說全文發表於該會會報、驅除一般人對毒氣的奇異觀念、而說明這種武器的眞理、

我們從這篇文中、卻可以找到幾個解答這次歐戰為什麼沒有毒氣戰的原因、

第一、儘管有些報紙雜誌如何大吹大擂、登載着什麼新毒氣的發明、但實際上、自一九一八年以後、就再沒有發現過什麼新毒氣、不僅如此、就是施放毒氣的新方法、以及防禦毒氣的新方法、也沒有出現、這都是千眞萬確的事實、但上次大戰最有效的毒氣、芥子氣和光氣、卻不是很有効的、截至一九一八年十一月止、德國的軍費一半用於製造毒氣彈、英國的軍費有四分一製造用於毒氣彈、當時參戰的美國士兵、傷亡者中毒氣者只佔全數百分之二十七、而這數目之中、又只有百分之二不治、其餘差不多全部治愈、

第二、一九一八年施放毒氣是用飛機、現在也沒有更好的方法、但是這些毒氣絕不能持久、一陣猛烈的風就可以把它吹散、所以定要再加研究、才能發揮實際効用、

第三、毒氣必須貯藏緊審、如有疏忽、很明失去効用、這確定它不適宜用而大量的尤其是長期的貯藏、

第四、由於閃電戰攻勢的銳利、和迅速、毒氣的施放、其危害於攻方或許比守方更加厲害、攻方既因較略上放棄使用、守方不消說沒有施放毒氣的必要、然而就整個情勢來說、這只能解釋一部份事實、因為這只是指陣地的進攻戰而言、如陣地轟炸、像英倫的轟炸、施放毒氣於攻方是沒有什麼不利的、所以英倫不得不妨備於萬、

世界珍聞及其他

海面下一千尺之低地

海面一千尺的地表、說起來是通常的地理狀態下的湖底和海底之類的東西、然而既不是湖底又非海底之類的東西然而既不是湖底又非海底的地表的表在實在是驚人、地方在東土耳其斯坦、天山山脈的餘脈地方、許多巨大的斷崖不斷的連接着、那裡面就是這個低地了、

那裏的最低的地點可以說約有海面下一千尺、不用說生物的一草一木的影子也沒有的、只有黃灰色的砂漠和江陵蜿蜒開去、

滿映為促進農業振興 擬製作「棉花栽培」一片

滿映啓民映畫部、以國內農業振興獎勵為目的、決定攝製文化影片『棉花栽培』、該片決定新人三谷繁市導演、攝影由田中利久氏擔當、予於最近開始攝影、其內容大致如下、對優良種子之選擇、害蟲之驅除、播種、以及耕作資金之融通方法等、均以懇切之說明為製作之宗旨云、

能吃人的花

世界一角的非洲、奇聞當然很多、有一種吃人花、生得很美麗、芳身非常高大、一天有一隊從歐洲來的遊歷家、經過這些芳的地方、他們看了、個個贊嘆、當中有一個年青的隊員、就把身上所帶的輕便照像機拿出來、請同伴替他拍一張照片、預備帶回家去作紀念、他的同伴把照相機接了過來、等候替他來照、他很快的爬上了樹、就在花上一坐、正在等候他同伴手裏的照相機對准自己身上的當兒、不料這花全部震動起來、花心朝裏一縮、把這坐在花上等候拍照的年輕遊歷家當作點心了、他的許多同伴、看了這恐怖的情形、個個大驚起來、目光注在樹上、很奇怪的這花吃了人以後、從新放了開來、好像和沒有吃的時候一樣、據當地的土人說、因為知道這花有吃人的怪癖、所以都不敢爬上去、

可食的花

有好些種花、除去供給我們觀賞外、還可供食用、此種花大都具有美麗的形狀顏色、和撲鼻的芳香、今將他的種類和食法介紹於後、

一、玫瑰花、是薔薇科的植物、花朵極大、分紅、白、粉、紫等數種、具有奇香、為糖菓和點心的調味品、

二、菊花、是菊科植物、花朵形狀不一、顏色、

三、藤蘿、為市上極審名點食品、像藤蘿細餅等、花為藕荷色、具優香、

四、茉莉花、為白色小形花朵、香氣使人愛而不厭、為尚好茶葉的矯味料、

五、代代花、與茉莉花功用相同、香稍溫存、

六、白玉蘭花、為多年生灌木、花色白、具芬芳、江浙人多以雞蛋麵粉白糖加水調和、炸而食之、味甘而芳、有如金汁玉液一般、載上品也、

（寫眞說明）清苑縣模範自衛團手執紅槍實擊訓練工作

美的科學迷信

十九世紀時、有一個通俗的信念流行在歐美的民間、就是在睡覺的時候、如果能頭向北腳向南、則一定可以得到很安靜甜睡、因為磁力的流動、是由北極流南極的、如果讓流在睡平着的人體上直流、很容易使人入睡、當狄根斯去到美國的時候、也因了這個信念而在旅館中惹起不少的糾紛、他進入旅館中不久之後、便在衣袋中取出指南針細細地看一遍、如遇到牀舖的方向不對、就命令侍役們、非把牠弄得向北不肯罷休、

今日放送節目

四月十二日（星期六）

午前

七、三〇（大連）初等日本語講座

八、〇一（新京）滿晨音樂、告知國樂唱片1、傍妝台2、悲秋3、鳳求凰4、哭黃天5、夜深沉6、柳搖金7、宮內音樂

八、三〇（新奉）氣象

一一、〇〇（新奉）新聞

午后

一、一〇（奉哈）經濟市況

四、〇〇（新奉）新聞告知

四、二〇（新京）唱片

一、鋤頭歌曲1、西江月2、白光3、我們的青春4、甜蜜的家庭5、可愛的鮮花李香蘭 二、提琴獨奏1、詩曲（修桑作曲）嚴華

四、五〇（奉哈）經濟市況

六、〇〇（奉天）兒童

六、二〇（新京）兒童時間口琴獨奏與二重奏滿洲唱歌集第一口琴杉本久男第二口琴高熊三郎

六、二五（大連）中等日本語講座

六、五〇（新京）生活須知

七、〇〇（新奉）新聞告知

七、三〇（大連）家庭時間非常時子女之教育及其職業問題

七、五〇（新京）舞臺中繼廿露寺新京國都影戲院富連成社一旺葉世長陳世秋

八、四〇（新京）新聞解說

八、五〇（哈爾濱）歌曲1、春戀唱餘鑾韓瓔2、三更調3、人壽花好4、愛之情叙伴奏新聲歌曲團指揮鹿君

九、一〇（奉天）京韻大鼓古城會張筱軒

九、三〇（齊齊哈爾）評詞七俠五義（二三二）

一〇、〇〇（新京）新聞氣象金慶鳳

一〇、二〇（奉天）市政時間

一〇、三〇（哈爾濱）梆子三疑計哈爾濱放送秦腔部

第二局 神龍掉尾（紅先勝）

大連 胡震洲撰

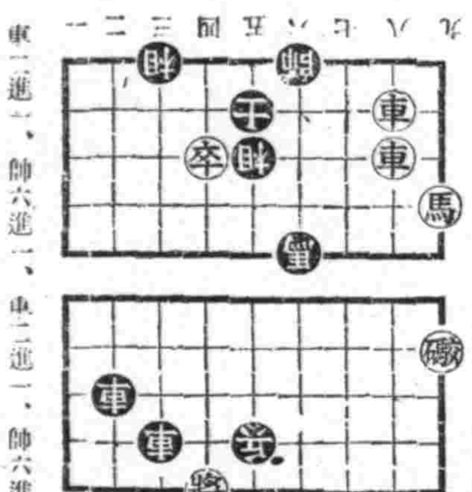

車一進一、帥六進一、
車二進一、帥六退一、
車一平四、仕五退六、
車二平四、帥六平五、
卒六進一、帥五退一、
車四進二、帥五平六、
馬一進二、帥六平五、
卒六進一、帥五進一、
砲一進五、（勝）

大連市 新開幕 興亞旅館 招顧主

萬歲街一九七番 電話四〇四五九

房屋寬闊設備清潔雅緻歡迎光顧招待殷勤取費低廉代理一切旅行事務非常迅速仰望

贈送 種菜植樹栽花畫報 要郵票二分 奉天小東街四段百拾號 農林種苗園

廣告事務所新通電話 二一八九七

同心養鷄研究社

長期產卵 初生雛 中雛 白色ソフホク種（萊克亨種）

奉山線滿井子十八號

內科小兒科產婦人科及其他一般 入院隨意

郭氏醫院 院長 郭文高

產婦人科田女醫郭李松林擔任

地址 奉天城內鐘樓南明湖春飯東鄰 借用電話（四）二三三八一

▲黑雞白鳳丸每盒一二百粒定價伍元▼

▲黑色補丸每盒一百六十粒定價兩元▼

總發行 天津法租界三十號路五十五韓奇逢藥房 奉天大西邊門外路北韓奇逢藥房 濱江道外正陽十道街韓奇逢藥房

拍必麗 パピリオクレーム 雪花膏

A 普通用乾性雪花膏者用（男孩用亦可）

B 寒冷時粗糙性肌者用

C 塗於白粉下能保持化粧濃厚美麗

各百貨店著名商店均售 樣本附郵四分即寄

東京市麻布區本村町 伊東化學研究所

BII

註冊商標 協和

預備家庭的福音 造成自体的健康 協和藥

主治 胃弱、消化不良、頭暈目眩、車船迷暈、酒醉煙餘服之有効

主治 時行眼病、爛眼上火眼、眼珠點汚、爛眼邊兒、花眼、撲眼、血斑眼、乏傷眼、雀矇眼、把乾淨指頭可抹上眼胞邊兒此藥

主治 凍傷、切傷（刀傷）打傷、刺傷、裂傷擦傷、火傷、痒疹面創、癩痼、咬傷蟲害、腫瘍、火疱疹皮破傷、靴擦、傷靦皮膚炎症、濕疹

總批發處 奉天市大西邊門外路北大街五〇 株式會社 協和製藥公司 電話（二）三三三二番 振替口座奉天二一九二番

本社 日本奈良縣御所町

胃腸疾患與脚氣之眞正原因？

一家健康，不出病人，蒸蒸向榮，幸福胡比。各位倘欲維護長久健康，唯有講求各人之榮養問題。尤以維他命學發達之今日，食物注意更不容緩。維他命原有ＡＢＣＤＥ……等多種，其中與發育促進與胃腸營養有關係者為維他命Ｂ複合體（自B_1B_2而至B_6）

此種物質一經缺乏，最先顯示症狀，厥為食慾不振與胃腸機能弛緩，因而陷入營養不良，小兒往往發育遲鈍，大人則一經活動即感疲勞，全身隨所發生神經炎症，浮腫，而為脚氣病等之前驅。

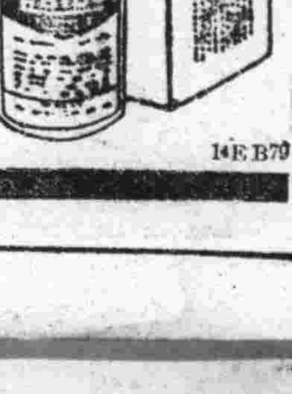

「愛表斯」為自然物中含維他命Ｂ複合體最豐富之大麥胚芽釀造啤酒時所用之酵母製劑，所含維他命Ｂ異常濃厚。服之自能由胃腸組織吸收而至血液，調整新陳代謝，賦予筋肉活力，使循環旺盛，血流通暢，根本排除脚氣與胃腸疾患。

馬越藥學博士創製 橋谷農學博士監製

愛表斯錠

大日本麥酒株式會社 田邊藥品株式會社

14EB79

●本報文藝徵文三等當選●

黎明 (28)

◇克大作◇胡臒畫◇

把趙五爺樂的什麼似的，因爲大事情都想到城里去解決，如果一年不進城，事也許堆成山樂成餘，那麼乾溝村的人呢？也希望趙五爺早些進城，因爲不知道城里的新聞到不要緊，不知道頭彩是多少號碼，出在那方這到是大事。

趙五爺派一輛車，車上只是秀姑一個人，趙五爺卻騎着一匹馬，全村的人都來送來了，銀棣嫡貼到秀姑的耳邊不知說了些什麼，秀姑的媽媽哭着，不住拍着秀姑的肩背，秀姑呢靜悄悄的望着那青的山，山頂的龍王廟，又望那條去向江邊的路，又想起那平底船，……

村里的人都覺秀姑這回能出息了，到城里開開眼，纔看秀姑去的不知又論到誰的身上，將來秀姑回到乾溝村來，一定穿得很漂亮的衣裳，說很體面的話，同時也學着城里的規矩禮法了，也許能坐車家的汽車回來？

李動也和秀姑說句話，趙□□旁邊，走上前□步，退下去了，

誰也沒有看見石松青，秀姑也不希望看見，她想，石松青一定在撒着網，忽然她也想起石松青魚籠里的大鯉魚來了，那黑臉，那赤紅色插到水里的兩隻腳，一切都像夢一樣在眼前滑過，

如果再漲水的話，誰來和石松青塔壩呢？……

秀姑努力記起這村子每個巷口，每個人，每件事情，她想哭跳下車來，……

趙五爺耀武揚威的在前面走着，隨着的是秀姑的車，車穿過柳樹林子展開一條大路了，

秀姑初次走上這條走向城里的路，感到一切都是悠長的，寬廣的，正是一個盛夏，路旁滿生着蓬草，忽一幾隻蝴蝶飛來了，又匆匆的飛去，

陽光熱得使人發暈，就是有風吹來，也感到一股熱氣！秀姑低下頭去看看自已做的綉花鞋，依照是那洗過幾十遍的藍布衫，身旁的一個小包袱，包袱里有給石哥洗的汗衫，還忘交給了他！

乾溝村的影子漸漸的不見了時，還能看到那青山，等到青山消逝在地平線，前面更是生疏的路了，

秀姑的心覺得不好受起來，

「是送給老錢家嗎？」她想石松青那句話，她的心在張開一個奇謎當然不是嫁老錢家，老錢家無論如何也不能從乾溝村挑媳婦，況且秀姑愛□哥哥，

□是作娘姨？

她這樣告訴石松青了，……媽媽爲了錢，到錢家當然可能拿錢回來啦！趙五爺告訴過銀棣姐，銀棣姐轉說給媽媽，每月到城里去一次，把工錢一個月一個月的捎回來……又臨行時，銀棣姐貼到耳邊說的話，〃看事行事……〃什麼事呢？

那麼她什麼時候回來呢？去找石哥哥去，

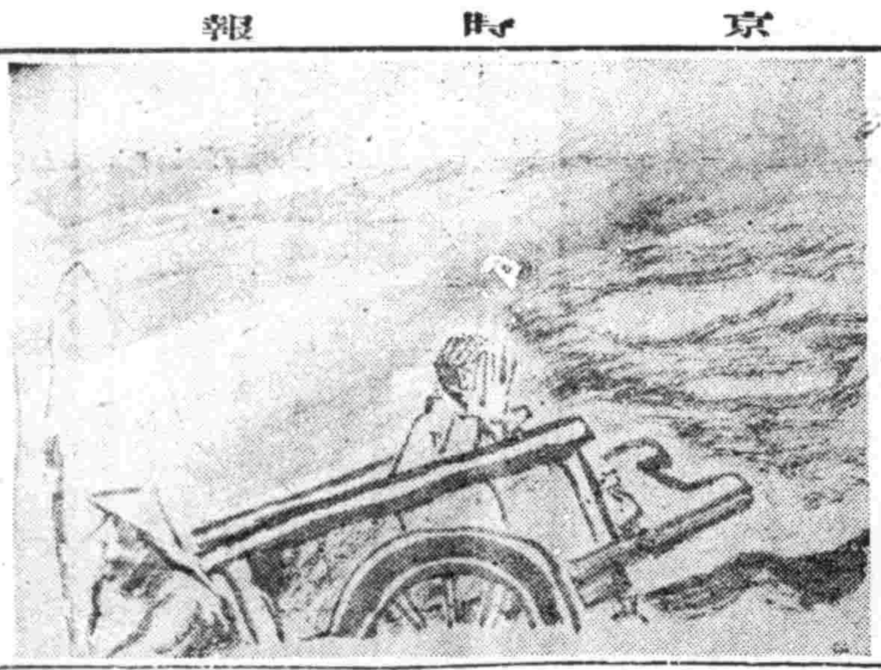

照片…爲意大利槍後婦人與郵便物之配人一同活躍狀況之一

婦女週刊

灌藥 ——患兒應取坐態——

嬰兒患病時常用藥的水溶液灌飲，但多數藥具有不良氣味的，患兒不喜歡服飲，特別在灌藥時候，使患兒取仰位，更是不合理的，應使取坐位，遮蔽鼻孔，即刻灌下去，則不至將藥液溢到氣管。

正因爲患兒不喜服藥，所以應當選擇比較藥性平和而無惡味的，直接投到口內或無乳頭哺之爲當。

（1）嬰兒常見的病如綠便，消化不良，便秘與下痢。即直接投以單藥表飛鳴（Biofermin）哺之（一歲以內藥粉一瓦爲十次分服，日三四次）。此藥能制止胃腸異常發酵，故以上症狀均有特效。

（2）吐乳，因消化不良，有時因咳嗽誘發的，如果因爲胃中乳汁呈消化困難，可投與含糖蛋白酵（PepsinSacchas）（每瓦分十五包服）因爲乳汁含有大量蛋白質，即適於消化，氣味甘美甚適嬰兒服用。

（3）通常所用下劑甘汞（Calomel）或蓖麻油（Ole Ricini）然甘汞劇毒，易生危險，無味蓖麻油，究竟還多少有惡味，不如用Laxatol粉劑爲宜，且無副作用，（每瓦分十次空腹內服日三四次）

（4）嬰兒咳嗽，家庭中時有用阿斯疋林，杏仁水，託氏散者，亦無不可，惟阿斯疋林用時注意有無特異質，有時服少量即現發疹，頭部或眼瞼腫脹，實有注意必要，杏仁水百分之一精化氫，託氏散含鴉片，都不甚適於嬰兒服用，最好用發多新（Ftasiu）粉劑每瓦爲十包日數次分服）

（五）發熱原因甚多，切忌是立刻投以解熱劑，應先投下通暢大便，有時因消化不良而發熱，投下劑後立刻就好，好在黃高變體溫或投下劑無效，可試服無味奎寧（Euchinine）（每瓦十數次日日四次分服），安替正林雖爲小兒善用之藥，因有酸味，較不易服，然在解熱方面效力卻並不多，奎寧水分量常服，又可預防感冒。（知更）

天然痘與種痘（續）

天花病狀 感受天然痘傳染以後，所發生的病狀，可以分五個時期。

一、潛伏期｜即病毒侵入人體，大約不到十二三天的工夫，就會發病。

二、前驅期｜這病在初發的時候，惡寒腰痛，繼則發熱，呼吸迫促，脈頻，頭痛，眩暈，痙攣，不得安眠，精神恍惚，飲食減退，嘔吐，眼紅，喉啞，大便，祕結等症狀，惟腰痛最爲顯著。

三、發疹期｜前驅症狀發現三四日後，身上即有痘疹外露於表皮，先發見於前額，次及頸幹以及上肢各部，最後下肢始有出疹時，皮膚紅腫，痘斑增殖，凸出如帶，三二日後變成水泡，凹落如臍，同時口腔喉頭，現出白色斑點，嚥物覺痛，聲音嘶啞，都是因此而起。

四、灌膿期｜這是病到了八九天，水泡變爲混濁膿液，大如豌豆，繞以赤環，週身疼痛緊張，體溫增高，患者非常之痛苦，生命發生危險，多在此期。

五、落屑期—病人經過了以上各期，再過四五日後，痘根即可乾燥，結成痘痂，渾身奇癢，務須特別注意，患者用指去抓，致成麻面，待至十五六天之後，各種症狀均依次減輕，痘痂逐漸脫落，始告脫險之地，病後不是麻面，就是殘廢終身。

種痘歷史 預防天花，施種牛痘的方法，據醫宗金鑑上面講到，『宋眞宗時丞相王的兒子生了天花病，請四川峨眉山上一位神人，施行種痘治好了，從此世人才知道種痘的方法』。如旱苗，水苗還種法子，都能促進天花傳染病擴大，很是危險，不過在當時沒有新法種牛痘的發明，不能不藉此以資補救，以後傳入印度，再由印度傳入土耳其，駐土公使孟德夫人親自試驗，始傳入英國，也會雷勵風行盛及一時。

前清乾隆 嘉慶年間，有位英國醫生耶納氏，在該國來村，懸壺行醫，看見村中的牧牛女郎，都是非常俊秀美麗，不像城市裏面的一般婦女們面孔多是麻子，他就很懷疑，後來有一位村女來求醫治疾病，耶納氏疑說她要出天花，村女說，我曾經患過牛痘，不能再會出天花吧？耶氏莫名其妙，當時就問村女，怎樣得的牛痘，村女郎回對將患病那年春天，怎的手指不小心按受棘刺被手去取牛乳，那時我的牛，正在患天生痘，牛痘染汚了我的手指被傷。因此我也得了牛痘病，耶氏聽了，這村女的一段報告，就自己的問自己，一會種過牛痘，就可以免害天花嗎？同時他仍在揣想着，村中的女郎大都俊美，一定會少患天花，許是因爲她們都會引種牛痘，於是他根據這種原故，越引越能研究的興趣，經過多次的苦心，果然和他的理想就吻合了，他果是用牛痘漿接種的人，再施種天花漿風，就不會出，有時與天花患者同居，也不受着感染，實試百驗，因此他就以引種牛痘漿爲預防天花病的唯一良法宣佈於世界，迨至滿嘉慶年間因英商多文林氏，帶牛痘苗入中國來會各地，後來才漸漸的普遍了各地。（完）

妯娌不合……是大家庭的劣點

提起妯娌來，眞會使人頭痛，因爲妯娌而和睦的，確是不大多見，縱然表面上也許有不壞的，一說話先開了笑臉，但心裡沒有沒確兒的。

不過，這也要算是大家庭制度的劣點之一，人多嘴雜，自然麻煩，假使要都是小家庭，豈不就沒有這些事了？平常不大見面，偶爾見了面，也得客客氣氣的，和親戚朋友一樣，這夠多好！若是一天到晚都頂在面前，那還有不出岔的道理？

嗚呼！大家庭裡有幾個百忍堂張呢？（翰雲）

嬰兒養育法 ——主婦應當注重的幾點——

嬰兒是未來的主人翁，嬰兒的良否，與將來甚有極大關係，所以家庭主婦們對你的嬰孩日常的起居的生活方面應當怎樣的重視，提出幾件普通應該注意的事。

（一）嬰兒每天應當用溫水洗澡，冬天也須隔一日洗一次。

（二）嬰兒的衣服及被褥，都應該隨時更換，使之清潔，而用具等都應消毒。

（三）小孩的哭，是他的運動，若是不哭，肺部就難發達，爲父母的，不應該一見兒童哭，就給吃奶，立刻把他抱起，其實道全在乎我們對於哭的觀念如何，若是兒童的運動是對於他有益的，那麼就不可剝奪他這發育機會。

（四）不論白天晚上，嬰兒應該睡，在自己的床上不可與大人同被而睡。與大人同睡之害有四，

（1）大人與小孩之體溫不同大人與嬰孩睡在一起，容易使嬰孩傷風。（2）嬰孩之抵抗素，不如大人强，故大人身上之微生物，或不潔之氣，極容易使小孩受害。（3）嬰孩與大人同睡，往往不能安眠，且大人翻身時，容易壓傷小孩，甚至於壓斃。（4）嬰孩與大人同睡，容易養成隨時吃奶的惡習。

以上數條爲極普通之注意點，當主婦的，應該特別注意。

小常識

◎牛皮紙 牛皮紙是不良導熱體，所以遇着被頭不夠用的時候，可以作爲補充棉胎之用，又牛皮紙以火烘熱，以濃浸浸之可治頭痛挫傷扭筋等症（包貼痛處）。

◎全世界共有八千二百種不同的語言。

◎全世界共有一千七百五十種文字。

◎格林蘭爲全世界最大的島，面積占八十五萬七千八百方哩。

◎在美國內醫生比任何國家之數都多，據可靠的統計，美國十萬人中有一百二十三個業醫者，英國在十萬人中只有九十二人，德國爲五十一人，法國最少，在十萬人中才有三十五個是醫生。

◎白銀一噸，能鑄洋三十七萬七千四百八十四元

TALTARIN

老淋新濁 一服即靈

塩野牌

治療淋疾之法 實極多種多樣 而現今即專門家亦有迷於選之槪 爲化學最可信賴之安全可靠方法 即應用化學藥劑之合理的的療法也

「阿早」色素製劑之「脫爾滔淋」片 有强烈之殺菌力而乃無毒性 且大有滲透深部組織之作用 是其最大特色 不論男女之新久淋疾，只以本劑一日三回（一回二片）之内服 立即汚濁轉清 迅速止痛 頗短時日內 完全達得滅淋之目的 雖長期連用之 毫無胃腸障碍・頭痛・發疹等之虞

【適應症】急性及慢性淋疾 腎盂炎 腎盂腎臟炎 膀胱炎 尿道炎 攝護腺炎 軟性下疳 精系炎 卵巢炎 子宮内膜炎

【包裝】30片 100片 300片

製造發賣元 株式會社 塩野義商店 大阪市東區道修町三丁目

滿洲總代理店 塩野義藥品株式會社 奉天大和區協和街五段四號

脫爾滔淋片

ST—滿11

森永牛奶糖

風味絕佳滋養豐富 兒童運動必可携帶良伴

頭痛

天字牌頭痛丹

獨售一味 銷行廿年

立刻止痛 馬上舒適 功效神速 百發百中 藥性和平 男女咸宜

全國各大藥房各種烟紙店均售

總發行所 上海百中堂藥房發售

法租界八仙橋敏體尼蔭路鈞福里

表飛鳴（ビオフェルミン）

乳酸菌糖化菌製劑

梅既尼可夫博士說、

乳酸菌對於腸內的異常腐敗醱酵、有强力的制腐制酵作用、但須有糖化菌的共存、方可收完全的功効。

（詳細仿單函索卽寄）

【主治】腸炎 醱酵性瀉痢 腸內異常醱酵 消化不良 營養障碍 常習便秘 積食鼓腸 小兒瀉痢 乳兒綠便 乳兒吐乳

【包裝】粉劑 三〇瓦 一五〇瓦 五〇〇瓦 片劑 五〇片 一五〇片 五〇〇片

各大藥房 均有經售

總發行 武田長兵衛商店 日本大阪市東區道修町

滿洲總發行 滿洲武田藥品株式會社 奉天市大和區春日町

60(5)116

盛京時報
晨刊
光緒卅二年(明治卅九年)創刊
報費 本埠每份每月一元三角 外埠每份每月一元五角 零售每份本埠五分外埠六分
廣告費五號字每行(十一字)一圓二元以期另議
發行人 染谷保藏
編輯人 駒池貞二
印刷人 東光明
發行所 奉天市鷗田町九號 盛京時報社
電話 編輯局(二)三二八二番 營業局(二)五七六一番

健康之酒 一新 八王寺醸造株式會社

論說

確保勞動力 (業)

一國之興。當利用其所專長者。徹底發揮光大。務極其致。久之。自然積其功能。厚其實力。然後推闡挹注。傍敷遠溉。庶政賴舉。百業頓昌。以富以强。安內攘外。所謂疏源泉以暢支流。固根幹以茂條葉者是也。我滿洲地大物博。土沃林深。山嶺之中。寳藏無盡。米穀等農產。既然年必有秋。秋必豐稔。煤鐵諸鑛業。更且取之不盡。用之不竭。故我國處乎今日非常時下。若欲利用本身所具專長之點。以致富强。以克時艱。則當擧全國上下之力。合衷共濟。而從事於增加農產及開發鑛業焉。顧農產與鑛業者。乃天賦之資源也。天賦雖厚。苟無豐富人力以增植之。開發之。亦難徹到徹底發揮光大地步。故〃確保勞動力〃一事。又成爲增加農產及開發鑛業之先決條件矣。

滿洲向以務農爲本。在四民中。農人幾居其百分之七十强。自昔齊魯移民之來北滿開荒者。每歲均有巨大數字。兼以近年友邦開拓勇士。携帶優秀農具。改良農法。分班次第入殖。故此際以云增加農產。對於確保勞動力一層。可告游刃有餘。勿勞再向國外補充。其目前所需要補充者。厥爲開發鑛業之勞動力耳。至於所以缺乏此項開發鑛業勞動力者。約有兩種原因。即(一)由於我國物產豐饒。庶民殷實。各有事業。故苦力日稀。必須求諸國外歲歉之鄉。(二)建設猛進。寳藏大興。需要勞動力數量。日見增加是也。故藉此兩種原因。更足以反証我新興國家之國力充實民豐物阜焉。

由來我國開發鑛業所需用之勞工。大多數均爲中國冀魯兩省之窮民。良以該處人口過剩。貧不自給。勢須投奔我國謀生。春來冬歸。歲以爲常。惟自本年二月一日起。我國爲期訓整滿華國際收支計。特限制携出國境之國幣兌換數目。勞工限六十圓以下。技術者(瓦木工匠)限百廿圓以下。再多即須有經濟部大臣之許可。自此令施行後。冀魯兩省之勞工。大感踟躕。紛紛呼籲。要望我國寬其生路。予以恩施。而我當局本諸滿日華協力建設興亞事業之大乘見地。更兼爲確保開發鑛業勞動力計。乃由經濟部協議通融辦法。擬對華北勞工之持歸金。特行撤廢已往數目限制。將許可權界諸國境現地稅關長。凡係由勞工所得者。皆准其全數携出國境。此令大約在不久將來即可公布實施矣。吾知冀魯勞工。聞此消息。必當皆大歡喜。踴躍前來。更且歌頌仁政於無旣歟。

吾人於此一事。可見欲期興亞事業之完成。必須由滿日華三國間。各出所長。互相協助。始能事半功倍。早奏膚功。此事倘無我國之天賦富源。日本之資力技術。中國之勞動人力。又何能如此大事開發也乎。一事若是。其他亦何獨不然。當此建設興亞事業已具端倪之際。滿日華三國國民。其共勉旃。

南總督再訪張總理
滿鮮懸案完全諒解

南朝鮮總督十一日午後五時半、赴總理官邸再訪問張國務總理、基於午前與武部長官之會談、更則於滿鮮如一之精神、迄午後六時半亘一小時對於滿鮮間諸案件、開誠交換意見、兩者間完全諒解、於茲滿鮮如一、兩强化確立之會談告終、會談終了後、南總督於官邸臨總理之招宴、政府側有張總理武部長官、各部大臣及次長、各參議、韓電業社長、竹內礦業理事長、二宮滿拓總裁、廣瀨電電總裁、關中銀總裁、日本側有梅津關東軍司令官以下各將星、花輪大使館參事官、秦陸軍、山田海軍兩武官以下出席、始終於融和之談笑中歡談、展開滿日鮮親善風景、午後九時許宴畢、

產業振興公債法
國務院議決於廿一日公佈

關於產業振興公債法、十一日午后四時、於總理官邸、擧開之臨時國務院會議、席上提出、已經審議表決、近俟參議府會議諮詢後、預定二十一日公佈云、

南朝鮮總督於十一日上午九時五十分至國務院訪問張總理 (圖爲張總理南總督武部長官)

三國會談內容 討論遠東防衛

【馬尼拉十一日電】克里芬斯荷蘭外相一行、十一日由馬尼拉乘飛機出發赴巴達維亞矣、在馬尼拉之所謂英美荷三國會談於茲告終、當事者皆謂此會談爲非公式的、無非對遠東共同防衛計畫有所討論、對會談內容則堅守沈默、會談同時鮑巴姆遠東軍司令官與塞雅高等辦事官、哈尙美國亞細亞艦隊司令官其他在非島美國陸海軍首腦部共同或單獨的交換意見、於此可見英美間遠東軍事合作計畫與著具體化矣、更由於九日之克里芬斯外相與英美當局者之會談、確已規定荷印在英美軍事經濟共同戰線中之位置、對日荷交涉問題當亦在檢討範圍云

民生廳長會議第一日

各省民生廳長會議、已於昨十一日在民生部擧開、對民政行政諸件、愼重討論、【圖爲民生廳長會議第一日之情况】

日大政翼贊會職制
伴同運動規約改正

【東京十日電】大政翼贊會由於此次改組、決定改正運動規約及事務局與調查委員會職制、於十一日發表、改正主要點如次
運動規約中
一、設副總裁制、廢當任總務制、爲總務制之一元的
一、關於運動重要事項之調查審議機關、新設調查委員、又該會職制上明示調查委員之構成及內容參與廢止如從前之各局參與、爲事務局直屬、調查委員及參與、選民間知識經驗豐富之士、由總裁指名、必要之際、設各種調查委員會、又參與依事務總長之要請、隨時於各局配屬担當審議、

甘粕中將叙勳

【東京十日電】長蒙對甘粕中將以下六千八百八十一名諸文武官佐、於十一日擧行定期叙勳如左、
陸軍中將正四位勳一等功四級 甘粕重太郎
叙勳一等授瑞寶章、

日本商工省之異動
調轉我經濟部官吏

【東京十一日電】隨商工之機構改革、其人事發表如次、
滿洲國經濟部工務司長 高嶺明達 任官房文書課長、滿洲國經濟部物資調查科長辻邦生、任總務局經理統制課長、貿易局機械金屬課長石田磊任滿洲國經濟部工務司長、東京鑛山監督局總務部長江崎千里任興亞院華北連絡部勤、

德軍開始次期作戰
在猶哥南部展開大包圍線

【柏林十日電】德軍之巴爾幹作戰、第一次作戰已終了、將決行殲滅英軍之第二次作戰、十五萬英軍與三十萬希臘軍主力、目下向奧倫坡山脈南方伊沙里亞平原方面後退、謀阻止德軍進擊、德軍由猶哥南部國境全面的進擊中之部隊與薩尼迦占領軍、張大包圍線、以戰車大部隊爲前鋒、對英希軍向南追擊、遂成將其捕捉殲滅體勢、伊沙里亞平原上將行英德軍間、在巴爾幹最初之遭遇戰、英軍迄今以薩羅尼迦爲唯一輸送基地、現在該地既被德軍占領、乃以南希臘之畢留斯港爲基地以上之一鐵道爲唯一運絡路、而德軍對此鐵道之畢留斯港集中爆擊、英軍之補給路及退路被遮斷終必成丹格爾之第二、又遮斷猶哥與阿爾巴尼亞間三方面着着縮小包圍線、猶哥希臘連絡之德軍、由北部已迫比格賚特、猶哥軍隱於山中、出游擊戰、德軍並不介意之、要在占領全國要地、斷其交通、使其物資彈藥缺乏、以待敵軍之降伏、猶哥本小麥其他食糧輸出國、昨年之收穫因洪水與寒氣極爲不良、且外國之輸入路俱全斷絕、包圍下之猶哥軍即感食糧不足、結局必降伏也、

土國對德表明
不受侵略無參戰意

【紐約十日電】據十日紐約泰晤士報載伊斯坦堡電云、駐安格拉修格森英大使、柯里尼共猶哥大使、拉伐塞斯希臘大使、八日往訪薩拉究柯爾土耳其外相、對巴爾幹戰局交換意見後、柯里尼其大使對土外相通告、保加利亞與德國協力、違反不參戰之誓約、攻擊猶哥、對此薩拉究柯爾外相再表明不參戰之態度、所答如次、一、土耳其對於巴爾幹紛爭、現在無絕對介入之意圖、一、果保加利亞參加此次巴爾幹戰爭確有其事、土耳其必宣言巴爾幹協約無効、更據該報道稱、伊斯坦堡之德國方面、言明伊諸紐土耳其大總統、最近致書希特勒總統謂『果自國領土不受侵略、土耳其無參戰之意圖』

阿爾巴尼亞人 由此得脫壓迫

【羅馬十日電】居於南部猶哥柯索保之阿爾巴尼亞人、於德意志猶哥開戰之同時、即逃赴保加利亞矣、此等住民、從來即受攝爾比亞人之壓迫、是以常有與阿爾巴尼亞本國結合之熱望、此次避難於保加利亞、得莫索里尼首相之援助、確信將脫出柯索保地區攝爾比亞人之壓迫、並可以獲得自由矣、且與阿爾巴尼亞本國之給合、亦將有望矣云、

時事解說

柯羅亞特民族、早已展開獨立運動
建國甚久領土被分

柯羅亞特民族、今得遂其多年宿願、十日、希特勒總統之諒解下、宣言獨立矣、柯羅亞特民族國家、歷史共古、於四世紀時已建國、西曆九二五年、爲王國、一一〇二年失王位繼承者、入匈牙利國王治下、其後民族運動激化、直迄今日、百數世紀矣、第一次歐洲大戰後柯羅亞特地方、分割編入賽爾維亞、曼鉈納克廬兩王國、及舊奧大利領一部及舊匈牙利領一部及現在之猶哥斯拉夫王國、柯羅亞特民族、組織柯羅亞特農民黨、反對賽爾維亞國家主義、曾展開猛烈民族運動、一九二八年拉嘉基黨魁被暗殺、彼等之憤激達爆發點、以馬捷柯博士等爲首領、謀樹立柯羅亞特獨立政府、亞歷山大一世於之一九二九年一月、對柯羅亞特民族運動加一大彈壓、然事態乃未和緩、一九三四年亞歷山大一世被暗殺、威達爾二世即位之同時、與馬捷柯博士同爲獨立運動巨頭之比羅維其博士代表柯羅亞特就任攝政、其後因德意對東南歐伸張勢力、柯羅亞特問題、又爲猶哥之最大政治問題、遂於斯特維諸維其內閣之一九三九年八月、締結所謂塞爾布、柯羅亞特協定、容許若干民族的要求、任馬捷柯博士爲副首相入閣以迄今日、

德蘇通商協定成立
掃盡惡劣流言
汽油棉絲均將輸德

【柏林電】與巴爾幹情勢轉劇同時、德蘇兩國關係、亦有惡化之趨勢、兩國通商關係已成杜絕、此種風談雖盛傳於海外、然據德國方面之情報、則最近德蘇兩國復於莫斯科、協定交換兩國物資、而實行簽字、德國半報官主筆奧斯氏、關于此等情報談論如次、據該氏之言論則謂德蘇關係匪特弁未險惡、却更趨緊密、玆將其大意錄左、按此次協定、則德將可由蘇聯輸入汽油及綿絲等物資、此等交涉前已於莫斯科議事、尤對於若干之技術問題、曾於柏林實行交涉、柏林之蘇聯代表爲貿易人民委員部次長克爾喬夫、以此次之協定、今後凡一年間、德國對于蘇聯物資價格、較前年之數量愈益增大、按其結果、或仍以供給高價之精製機械與蘇聯爲主、故當巴爾幹之風雲驟變之時、此種新協定之簽字、實可打破德蘇關係絕裂之風說、且可證兩國之關係益形緊密云云、

猶哥再遷都

【布拉齊斯拉巴十日電】頃據此間確息、猶哥斯拉夫政府、目前放棄首都伯爾格萊得、遷移於布拉莉休、而德軍作戰、急如風雨、布拉莉休、勢亦非佳地、又遷往薩萊堡、而宣傳將蒙塵出走倫敦之國王彼得二世、刻下似急遽準備逃亡土耳其、

英忽促艾登歸國

【倫敦十一日電】艾登外相齊爾參謀總長、前曾以開羅爲中心與土希兩國政府接觸、企圖將之拉入英陣內、然十日英政府忽然發出令彼等歸還倫敦之命令矣、

美主力艦就役 任太平洋旗艦

【紐約十日電】美國兩洋艦隊計畫中巨星、九日發表就役之三萬五千噸級主力艦諸夫羅拉號、更較預定爲早、十日即編入美國海軍矣、該艦迄七月、留於當地普克里海軍工廠、俟一切諸準備完竣、即任太平洋艦隊旗艦、其性能如左、
△排水量三五、〇〇〇噸、長、七〇四呎、△速力二七納特以上、△乘員一、〇七五名△主砲十六吋砲九門(發彈距離十九里)、有副砲、高射砲及飛機三架、艦長爲哈維克伊夫海軍上校、

晉三月綜合戰功

【太原十日電】駐山山脈之武庭麟軍擊滅作戰及陵川作戰汾河平野川西軍覆滅作戰等、山西省內、三月中綜合戰果如左、

敵遺棄屍體	五、四九〇
俘虜	九七五
鹵獲品	
山砲	二
野砲	一
重機槍	二八
輕機槍	五一
步槍	一、五八六
自動步槍	三二
手槍	一〇五
山砲彈	七五〇
迫擊砲彈	三八〇
步槍彈	一、四〇〇、〇〇〇
手榴彈	一、二〇〇

其他武器彈藥糧秣等若干

晚晨刊共三大張

泰緬確立國境
以梅哈塞河爲界

【倫敦十日電】英國政府十日發表與泰國政府之間、交換關於確立泰國與緬甸國境線、而以湄公河上流梅哈塞河之最深部爲國境之旨之覺書云、

英軍急速增援
與德在巴爾幹決戰期迫

【紐約十日電】德軍之巴爾幹作戰、迄第五日、戰果愈擴大、綜合十日達當地之各地情報觀之、猶哥北部戰線、柯羅亞特首府薩格列布已被占據、尙無確報、由羅馬尼亞國境西進中之德軍部隊、已攻陷比阿格萊德、猶哥戰線之戰局、大勢已定、在希臘戰線、德軍於空軍與機械化部隊之緊急共同作戰下、全面的展開英國希臘聯合軍、對此英國軍得北非急派來之增援部隊的援助、沿薩細尼加西南方巴爾遠河構築堅固防禦陣地、爲阻止德軍突進、準備一戰、此戰當爲巴爾幹戰之決戰、此英德主力部隊之決戰、似已近迫又布達佩斯放送局傳匈牙利爲擁護自國民、將向猶哥派兵、可見匈牙利之參戰已近

美軍盛向海外輸送
輸送船已全部出動
對大西洋新作戰基地盛事活躍

【華盛頓十日電】美國陸軍部、十日公表云、美國軍隊輸送船、全部由沿岸勤務、轉爲本國軍隊向海外屬領及作戰基地、輸送之用云云、伯遠萊陸軍次長說明、刻下美國軍隊盛向海外駐屯地輸送中、更爲增强夏威夷、菲島及巴拿馬地方之大西洋新作戰基地陸軍之活動、故須全體動員輸送船云、

三軍統合前奏
羅任命陸海軍輔佐者

【華盛頓十日電】羅斯福大總統於十日正式任命史基姆森氏陸軍長官之私設輔佐者、爲紐約實業家羅物特羅維特氏及克尼馬克伊柯氏、職陸軍次官輔、期陸軍首腦部之充實、關此據當地消息通稱、羅斯福大總統考慮更對海空軍關係担當者、任命海軍次官輔、此爲陸海空軍統合運動之前題也、

美國新設 物價統制局

【紐約十日電】據十日德傑治通信華盛頓電云、羅斯福大總統發表最近將新設置物價統制局、該局長官由國防專門委員會物價、安定部委員勤歐韓達遜氏就任、新設之物價統制局掌握權限如次、
一、於擧行公聽會之際由各產業經營者說明提高價格之理由、
一、於非軍需工業物資不足之際、對此物資之分配、乃物資統制局重要權限之一、明與國際生產管理局優先部之權限、避免抵觸起見、將由韓達遜局長與國防生產管理局長之間成立諒解云、

進駐割讓領土
匈牙利決派兵入猶

【柏林十日電】據匈牙利MTI通信社報道、赫爾第攝政、十日對匈牙利軍隊、發出基於一千九百十八年之特利亞諾條約、命令、必須進駐割讓之猶哥領內、

丹麥以格林蘭 爲美空軍基地

【華盛頓十日電】美國國務院、十日發表云、美利堅丹麥兩國間、已成立協定、格林蘭可供美國用爲空軍基地云云、美國因此担任保護該島之任、自然係以西半球防衛前進基地而使用之也、

德國再抗議 對美扣留商船

【華盛頓十日電】德國政府對於美國之拿捕德國船舶事、更提出新抗議、八日經哈爾國務長官發表如左、德國對於美國之拿捕德國船舶、補定前回抗議、更提出新抗議、其內容引用一九三三年美德友好通商條約、詳細說明第一次抗議之理由、

龍江省開通縣佈告 拓字第六七二號
關於康德八年度土地買收之件

爲佈告事、查本縣未利用地整備區內双嶺、七台廟(除外)鴻興、八面山昭、尤家窩堡、四海窩堡、邊昭、五家子等八村買收土地業於康德六、七兩年先後五次發價、玆對於前記各村管內之土地所有權者爲顧恤其權利計、特將買收限期再展至康德八年四月末日截止、凡未繳照領價者(農商貸款押權者包含在內)仰於四月十五日以前至急向本署拓政股提出土地內容申告書以便審查、同月二十日起至末日止實行買收支拂地價、復查本縣自六年買收土地以來業經一再展期、此次爲最後之一期、倘再猶豫觀望屆期不來申報即視爲拋棄權利、依法令收歸國有、不再發價、勿謂言之不預也、除分行外合亟佈告週知、即便遵照爲要、此佈

康德八年三月三十一日

開通縣長 那汝昌

遺失支票聲明作廢

啓者茲不愼遺失本商行開具奉天功成銀行照付五九六七七二號支票壹張計國幣參百壹拾元整、除向該行掛失外、今後無論落於何人之手概作廢紙、特此登報聲明

奉天洪泰商行啓

契約遺失作廢

啓者敝號於康德二年一月一日領到鐵路局發給第六十一號宅地契約書一紙、不愼遺失無論落於何人之手概行作廢、除呈請鐵路局補發新契外特此登報聲明

奉天市皇姑區大寳街二段二三五ノ二 順發盛啓

失支票聲明

啓者本年三月廿五日由承德興業銀行灤陽興業銀行二四四號支票國幣貳千元途中遺失落在何人之手作爲無効特登報聲明

承德 德和成啓

律師張俊武通告

奉天市大北街永和汽水公司茲聘本律師爲常年法律顧問對於該公司及經理趙文魁所有各項權利倘被不法侵害時本律師依法負保障之責

律師住所奉天市瀋陽區一心街四段三六號電話(四)三三二六號

緊要聲明

茲因次子慶科於四月七日忽患神精病嗣後如有外出借取錢財等情敝人概不負責恐未週知特此登報聲明

奉天市小西街二段一〇八號 華盛東糖果工廠 安春海啓

股東退出聲明

啓者合興鑄鋼廠貫設在奉天市東亞街五段三十一號於康德八年一月一日經各股東議決情願退出將該廠全部兌與敝人經營同時立有字據身錢份一併撤出嗣後該股東人孫敏生尹共三劉富仁苗玉東孫玉川陳佩卿宋質彬劉先漢劉淑賢德興成穆子和馬鳳堂劉鶴慶張友仁等十四名與敝號脫離關係以前該等來往及担保等情敝號概不負責恐未週知特此登報聲明

閻尙貴啓

失照聲明

瀋陽縣東一區李石寨村東鄰人在瀋陽縣李廿寨村北中則地六畝下則升科六畝東至河西至道南至卜姓北至韓姓戶管兩張日前往村公所蓋戳一併丟失除請縣補發外特聲明作廢

王遇賢謹啓

瀋陽縣東一區李石寨村東屯三家子陳起長領名生荒大照一張係中則十畝五分瀋品字二一五五號於本年四月四日赴興農合作社借款不愼將照丟失遍覓無獲特此聲明

三家子 陳起長謹白

既能脫離苦海速登彼岸 又能强身增精如神
請用
新斷法癮
能莫爾病
醫學博士理學博士松下植三先生創製
敬告若於麻藥中毒諸君
有家敗身亡之憂的麻藥中毒必能迅速痊癒無論醫家或中毒者一經試用本劑能得他藥所不能得之信賴至於藥價之低廉效果正確神速更能令人滿意請用本紙記入尊名函索說明書
贈送樣本
總製造發行處 藤定洋行醫藥研究所 大阪市西成區田端通二丁目
經理處大正堂商店 本店 大連市吉野町一〇五 支店 新京市日本橋通八〇

客貨輸送訓練旬間 視察記（二）

亘三個月為準備訓練期間 對交通關係者舉開講習會

記者最近特行視察急激膨脹之東部地方吉林鐵道局管內訓練狀況、原來該局自一月十五日至三月三十一日、亘三個月為準備訓練期間、一月初旬即開始準備訓練、一月廿五、廿六兩日、招集驛及列車區旅客擔當助役及自動車區本區營業擔當助役、在鐵道局主辦下、舉行指導者講習會、局長、副局長各課長及關係係長、有所種種說明、更於二月三日、四日、對於特定主要驛（吉林、梅河口、通化西安、敦化、延吉、龍井）各係主務者、及其他教育區幹事、驛代表者並各列車區各職代表、開前記指導者講習會、並以同樣方法、開係別講習會對於指定驛以外之驛、在此受講習之指定驛、更舉行講習會、其他各驛區、則在青年學校、舉行講習會、更於吉林、敦化、延吉、龍井、通化等比較大市街對於旅館組合、由馬組合、汽車組合等交通業者亦開招待講習會、力倡交通道德、接客服務等事、自一月下旬、迄二月上旬、逐次舉行講習會、謀認識徹底外、鐵道局主辦旅客監理員會議、臨時主要驛區長會議、旅客事務打合會議、營業關係合同監理員會議等、於主要驛區及教育區、分別舉行連絡會議、對於外部、開鐵係業者會議（於吉林、敦化、延吉、通化、龍井）愛路少年隊指導者協商會（於山城鎮、通化、西安吉林、朝陽川）、全面的期待準備萬全、如斯一面自上而下、漸次認識、並謀趣旨之徹底、同時在各驛、列車區、自動車區、亦一齊實施從業員訓練、採取旬間制、由一月二十一日至三月三十一日之準備期間、分為七個旬間、定其各旬間之訓練事項、如驛旅客關係、一月二十一日至三十日十日間、徹底的置重於驛名喚呼之訓練、於次之十日間、置重於旅客嚮導並旅客誘導等、驛、列車區、自動車區、全員各向同一目標、作徹底的訓練、更在鐵道局、各亘十日間、實施新交通道德普及善導期間、旅客取扱完璧期間、貨物事故絕滅期間、例如新交通道德普及善導期間、則勵行一列之普及、復以滿人嚮導之徹底、不正乘車之絕滅為目標、意在使訓練徹底施行、而各旬間訓練項目、往往易陷於此種有名無實之弊、為避免計、將非常簡單之基礎的業務、限於一乃至二項目全員傾注全力以行、故能獲得非常好結果也、尤有進者、三月初旬、在吉林選拔各監理所並列車區之優秀從業員、舉行旅客事務、貨物事務、旅客事務接客、列車僕役接客各競技會、除謀促進從業員互相競爭進步外、且表彰優秀者、此外、以特殊指導事項、鑑於時局下輸送稻輳狀態、為社員私用旅行自肅並其使用列車考慮起見、利用局報、局內放送及其他點名時、使全從業員注意、更向各家庭分發印刷物、希望協力、同時促進社員家族率先躬行車內道德、且對於乘火車通勤者及乘火車通學者、力倡其每日作秩序之行動、在各主要車站、結成火車通勤自治會及火車通學自治會、自治的勵行一列及其他交通道德之勵行、又在主要驛、指導販賣代用食飯盒子方法、以資協力非常時下之食糧政策、在防衛係、力謀防諜訓練之徹底強化、作成種種具體案而實施、又三月廿九日、在吉林、黃旗屯間、想定列車顛覆、舉行對此之想定訓練、

（菅野特派員記）

交通訓練旬間

自十一日起至廿日止

京・奉・哈三市同時開始舉行

近代交通機關非常發達、雖與人類文化以甚大之便利、然鑒于屢次發生交通事故、致釀成街巷間之慘劇、却為理想以上之禍事也、尤就交通數量之激增、致輸送力不敷支配、由隨處可視交通道德低劣之現狀觀之、則更有對於一般市民振興交通道德向上之必要、是以當局乃以絕滅事故為目標、定自十一日起、至廿日止、在新京、奉天、哈爾濱三市、由該市之交通協會主辦及治安部、交通部、滿鐵等後援、當此陽春之際、舉行交通訓練旬間、並發行各種標語、以提倡興亞協和之交通運動、新京由首警、及新京交通協會、並新京鐵道警護隊等協力、實行道路交通之指導訓練、明交通道德普及徹底、於市內人煙稠密之地、凡十一處、揭示以交通標語、幷分配各戶以宣傳、約千五百幅、以車站、大興大樓及南關等三廣場為中心地、凡乘用汽車、馬車、洋車等、均須懸掛小旗於其上、公共汽車則當貼標語於車身上、以喚起市民之注意與協力、幷擬於十七日、當指定數地、由交通關係人員、以播音器、指導一般通行者以正確之行路觀念、更由學校組合、對于學童及其家庭、以電影院、留聲機無線電廣事宣傳、以俾其注意、此外復經官廳會社學校等共同協力、以期全市徹底實行交通訓練旬間此外幷於各都市以懸賞募集交通美談、而由民生部教育司、於國民讀本中編入交通道德之一章且以交通安全五則為主題、頒布刊行訓話用掛圖、尤有力者、即刊行小學用兒童教授用並一般所用之『交通讀本』、然後分配之、又新京交通當局、曾自上月廿一日、實行第一次、及第二次之豫備訓練、由茲所得之一部訓練成果、均提示於正式訓練、調整車輛防止路上故障、使用回數券等、均當發揮監督機能、同時綜合實施之、而尤須喚醒市民對于交通新秩序之認識云、

勞動統制法施行注意事項

民生 治安 兩部新規定

令各省市縣遵照實施

新國肇建、瞬已十載、一切建設、方興未艾、為促進諸般建設如期完成起見、關於建設之原動力即勞工一項、大勢所趨、必須加以統制、是故政府始有勞動統制法之制定、早經公布、而於康德七年並以民生部令第五十二號治安部令第七十二號將該法施行規則加以修正、為明修正後之勞動統制法施行規則施行便利計、茲以民生部令第七十一號治安部令（警）第二十一號制定施行注意事項、於十一日飭令各省市長遵照辦理、此後凡勞動力募集從事人、勞動人供給業者、或締結變更以及統制協定、均當依此注意事項而行、茲誌之如左、

一、當行統制協定之締結、變更或廢止之認可務期慎重、尤須留意與隣接地區之統制協定不失均衡、為統制協定之締結變更或廢止之時、應隨時向民生部大臣報告之、

二、統制協定加入人數應依第一號樣式以每年六月末日及十二月末日現在須於翌月末日以前向民生部大臣報告之、

三、勞動人之募集認可事項應於每月十日以前依第二號樣式將前月分彙齊後向民生部大臣報告之、

四、關於勞動人募集完了之報告事項應於每月十日以前依第十三號樣式將前月分彙齊後向民生部大臣報告之、

五、勞動人募集從事人許可聲請書並勞動人供給業許可證請書、應行經由下級警察官署向許可官署呈遞之措置、

六、行勞動人募集、從事人並勞動人供給業之許可並調查左開事項限於認為無妨礙者許可之、

一、聲請事項是否無訛

二、資產及信用之程度

三、性質素行及前科之有無、

四、其他參考事項

七、勞動人募集從事人許可官署應將第四號樣式之許可台帳、勞動人供給業許可官署應作成第五號樣式之許可台帳像勻二張中一張貼附於許可證其另一張貼附於許可台帳應捺契印、募集從事人許可台帳五年勞動人供給業台帳為永久保存、

八、依勞動統制法施行規第十九條向管轄主營業所所在地之許可官署聲請勞動人供給營業之許可對於當該供給業從事之從營業所於許可官署之管轄外時、應預先呈報該營業所之所轄官署徵其意見、

九、勞動統制法施行規則中之樣式有修正者按從來之樣式有業已作成用紙時務須行使用之措置、

十、康德六年二月十日民生部訓令第二二號治安部訓令（警）第五號關於勞動統制法施行之件廢止之

無許可之攤床商 竟達三百名

今後決定嚴加取締

自實施價格表以來所有價格大別為公定協定、自定三種、其於統制經濟强化式經濟體統制確立上、所表現之國民之協力、雖甚為顯著、然仍有違叛經濟體制之攤床奸商迭次出現、故大和警察署保安係、刻正嚴加取締、已於十一日、對于此等攤床商店、一概加以取締、其取締方針、大抵以調查許可證之有無為目標、據調查結果、未經許可之私販、意有三〇〇名之夥、茲業經處分、罰金五元、而釋放之、但當局今後仍繼續取締工作、對于違叛者、將嚴行處罰云、

原科長來訪本社 致離任禮辭

前奉天省公署秘書官原在汶氏、已榮轉為哈爾濱市公署禁煙科長、最近即將前往履新、昨（十一）日午後來訪本社、致離任之辭、

（本年度）郵保計劃

以獲得百萬件為目標

使國民感到儲蓄式保險的妙味之郵政生命保險、自康德四年十月創始以來迄今已歷五年、發展之速、實令人驚嘆、滿系國民參加者之激增、十分顯著、按目下之契約、保險金總額、已將達一億圓之鉅、郵政總局更以徹底民生安定及地方振興為目標擬於本年度樹立百萬件新規獲得計畫、尤注全力於郵政保險之處女地域、政府方面則由總務長官率領全滿之官吏、特殊會社、準特殊會社員一齊加入、更當由協和會中央本部長慫恿全會務職員、使率先民衆、參加郵政保險、以充國民儲蓄運動之一翼、而為鞏固國防經濟之一大保障、由於官民一致之協力、則本年郵政保險之發表、更可期待矣、據創設郵保（康德四年十月）以前按年度別契約件數之累進狀況觀之、大抵如下、

四年度 二三、九三八件

五年度 一九〇、七九二件

六年度 二五八、三三八件

七年度 二五九、九三一件

合 計 七三二、九九九件

至本年度、獲得之契約數、或有達於前此四年總和之希望蓋以後將取新立之目標、即凡為國民者、一戶至少當加入一件、當局刻正強化中、據去年十月國勢調查第一次發表、於全國總人口約為四千三百二十三萬餘人、每一戶當為六人、又目下未加入者在七百二十萬戶上下、今後則經全滿郵政局全體出動、幷由省縣旗等地方官署協力援助、如是則加入件數、定能超過為百萬件以上云、

選定滿洲卅五景

讀者投票推薦者極夥

今後尚望繼續推薦俾完成盛舉

本報創刊卅五週年紀念事業、選定滿洲三十五景、自懸賞募集以來、推荐投票、為數甚廣、該地各種勝蹟及古蹟名勝、除一部逐日在報端披露介紹外、除者仍繼續發表、迄今由全國讀者推荐之各地名、已有下列各地、尚希讀者、今後陸續投票推荐、無任歡迎、

△新京＝淨月潭、孝子墳

△奉天省＝興京、千山、東陵、東溝子、熊岳城、鐵剎山、牛拉山門、大泡子、元帥林、遼陽白塔、湯岡子、北陵、萬泉河、釣魚台、灰山、龍首山、四平街驛旅客待合所

△錦州省＝醫巫閭山、興城、菊花島、義縣

△安東省＝鳳凰山、鎮江山、莊河、五龍背、大孤山、塔拉腰子、

△吉林省＝大豐ダム、王府、北山、龍潭山、下九台、土們嶺、拉法磖子、小白山、松花江、農安塔、小南山、

△通化省＝大栗子溝、輯安、龍灣、白頭山、

△間島省＝長白山、明月溝、

△牡丹江省＝鏡泊湖、橫道河子、寧安縣、

△熱河省＝古北口、承德、大喇嘛廟、

△濱江省＝一面坡、阿城、玉泉、太陽島、孔子廟、

△三江省＝佳木斯、南叉、帶嶺、

△龍江省＝嫩江、江橋、富拉爾基、龍沙公園、

△黑河省＝璦琿、

△東安省＝興凱湖、

△興安東省＝扎蘭屯、

△興安南省＝葛根廟、茂林廟、王爺廟、

△興安西省＝大板上、綽廟、

△興安北省＝阿倫揚、達賴諾爾、

△關東州＝旅順、大和尚山、星ケ浦、極樂寺、黃金台、白玉山、

慶祝天長節

國都擬定行事

四月廿九日為友邦日本天長佳節、此間官民為恭祝天皇陛下聖壽無疆、協和會首都本部及新京特別市公署、恭定於四月廿九日午後零時三十分、假日滿軍人會館、主辦天長節官民合同奉祝會、市民希望參加者、事前可向協和會首都本部及新京特別市公署報名、每人僅收會費五角、茲將奉祝會禮序誌之如左、

一、全體入席

一、開會

一、合唱日滿國歌

一、遙拜宮城

一、式辭（首協）

一、祝宴

一、高呼 天皇陛下萬歲

一、閉會

天氣豫報

（奉天地方） 北風 陰後晴

（九日溫度）

最高 一九度三

最低 四度二

企圖改善市民生活

生必支社招開懇談會

為大陸生活健全化一翼之奉天中央卸市場、生必奉天支社主辦之健全生活展覽會、已自九日起、在滿蒙百貨店展覽室舉開中、中央市場與生必會社以此機會、積極的着手市民生活改善、乃於十一日午後二時、在市內大和區高千穗通厚生會館、求在奉各機關代表者參集、舉開健全生活懇談會、規定該所今後與協和會連絡、用廻覽板等、協力市民生活之改善云、

渾河區發生匪訊

單金有家被搶

十一日午前二時許、有四人一夥乙胡匪、手持手槍、闖入市內渾河區渾河渡場、北五〇〇米無地名農業單金有（四一）家、立即威脅家人、以繩縛綁、搜擄現金十八圓、衣類十件合計百餘圓、遂即逃去、所轄署與本局連絡、嚴搜犯人中、

奉天 崇文學院實用簿記科 招生廣告

一、本校為商民辦理事業所得稅合法申告而省手續起見、授與商業簿記與整理收支事項、技能為宗旨

二、教授課程 1事業所得納稅須知 2商業簿記 3銀行簿記 4新舊式帳簿比較 5商人服務常識

三、報名與開學日期 報名四月一日起開學四月十五日

四、校中備有詳細簡章來函附郵票二分即覆

五、校址 奉天市瀋陽區大南街一段二六一號

大照焚失作廢

敝有王永福領名大照一張號碼不詳下則四十二畝坐落臨江縣六道江村東句子不大遠溝門東至謝姓分水嶺南至李姓分水嶺西至龔姓分水嶺北至馬姓分水嶺於康德三年八月間被匪焚失除請縣補發新照外聲明作廢 繼承聲明人七道江屯 王慶盛啓

謹要聲明

敬啓者敝拒員曲春雨因有他就于舊正已聲請辭退現已將拒中手續辦理完善所後伊對外方交際情事及銀錢往來與敝完全無涉恐未週知特以聲明 奉天市瀋陽區小西街二段一六九號 永康號

股票遺失聲明

敝號所有山東煙台啟記輪船股份有限公司股票參株計參股號碼四一九五、四一九六、四一九七號敝因不慎丟失該股票嗣後無論落於何人之手概作廢紙敝號照章另補恐未週知特此登報聲明 奉天市瀋陽區小北街三段六〇號地 滙泉長啓

緊要聲明

茲有櫃夥賈冠三於康德七年在櫃任事今有他就將在櫃身錢股份辭退應受之利益當即算清嗣後該君在外無論有何事情與本號毫無干涉恐未週知特此登報聲明 聲明商號 實豐源臣記麻袋莊

緊要聲明

逕啓者逆子遲天佑行為不正屢次拘管終不悛悔忽於上月二十九日潛走恐到親友之前有所欺騙無論其任何行為自為伊走出之日起鄙人概不負責除向法院聲請脫離父子關係外特此聲明 山城鎮 遲則吾謹啓

失戳聲明

因子翟景全不肖每令其辦錢款等事共竟浪費胡為本年三月十九日令其持敝人名戳辦事及其至家聲云手戳遺失自遺失之日起無論落於何人之手概作無效如翟景全持此戳在外出名借款等事敝人概不負責特此聲明 鐵嶺 翟俊明啓

失照聲明作廢

鄙人置有旱田二百零五畝坐落安邊堡村親仁里屯利字八十壹號東至孫仲山南至樊昌隆西至孫日乾北至夏玉芳於康德六年三月間因遷移途中不知何時遺失查找無着除呈請雙遼縣公署補發外特此聲明失照作廢 聲明人 安邊堡村親仁里屯 王振芳

緊要聲明

敝人備價買妥復盛墾盤村馬家屯莊姜氏房地一份現已接收耕種倘有典當租押等情應即聲明過一月期敝人概不承認此啓 敝人 孫德乾啓

緊要聲明注意假冒『現九』

有影射本廠字號魚目混珠請惠顧諸君認明敝號『現九』字以免受欺恐未週知用特登報鄭重聲明

好消息 本號精煉漂染友邦出產在滿各工廠織成之生絲綢研究成功與杭產之真絲綢相同諸君惠顧定博滿意

奉天鐘樓南路西 老九華染廠啓 電話四－六三七〇

會社解散公告

奉天小西區小西街四段第八拾三號 永昌行合資會社

因康德八年參月參日經總社員同意解散關於與本會社有債權債務關係及營業上事務者速來清算如逾法定期限內不到者則依法釋効特此公告聲明

營業接兌聲明

啓者於康德八年參月參日永昌行合資會社經總社員之同意將會社之營業及財產並債權債務汽水料器製造許可權等全部以相當代價兌與讓受人欒崇周名下經營立行讓渡契約書業經法院提存認證除將會社法定登記抹消外讓受人並將永昌行合資會社改為永昌行隆記自契約成立之日起關於永昌行合資會社之營業財產債權債務及汽水料器製造許可權統歸讓受人欒崇周所有不與讓渡人等相涉結至康德八年參月參日以前一切事宜均由永昌行合資會社各社員担負責任與讓受人欒崇周毫無關係恐未週知特此聲明

讓渡人 永昌行合資會社 代表社員 那須信次 無限責任社員 蕭峻亭

讓受人 永昌行隆記 欒崇周

治愈婦人病

敝內人在未結婚時即患月經不準或赶前或錯後月經來時或多或少經色粉紅小腹絞痛腰脹兩大四肢痠痛各處診療屢好屢犯屢重自結婚以後諸病比前更重月經三四月不見或一月見數次淋漓不斷月經紫黑或成條塊白帶很多週身痛疼每逢着急或生氣胸膈脹悶嘔吐酸水及白沫飲食難嚥腹疼如絞腰痛如折有時麻冷有時發燒終夜不眠頭迷眼黑氣喘心跳面黃肌瘦結婚多年永未生育各處醫治服遍各藥花錢很多病未見效日夜呻吟痛苦難言敝人甚為焦慮幸經利源油坊陳經理介紹玉德堂婦科良藥『調經育生丸』專治婦女一切病症最有特效敝甚即購買該項丸藥三盒內人服後一切病症逐漸全癒而色紅潤休質健壯月經準確復得一小孩敝感激之餘無以為酬謹將病癒後照片等刊登報端聊申謝悃並介紹婦女患病多年屢治無效及久不生育者速即購服此藥定能愈病生子『調經育生丸』大盒四十付六元五角小盒廿付四元外埠患病者滙款購藥去信即可玉德堂藥店在奉天大南關大什字街南利長油房胡同支店在奉天北市場登瀛泉東鄰路北樓房便是

感謝人 奉天大和區康泰街二段美華新洗染廠經理 梁治平謹啟

冀東日報招募分社

華北冀東之唯一新型小報宣傳偉大能起見擬招全滿各地分社希望設置者可函附郵票十分向奉天市小西區惠工街三、二號『冀東日報滿洲國支社』接洽必為詳復也

抽股聲明

啓者股東張綿本堂王繼業堂徐鶴英堂于承業堂馬德運堂等今因不欲進行營業將該等所入之股本及至康德八年二月十四日止所有純益公積如數找淸完全與興源號脫離股東關係此後興源號生意盈虧概與該等無涉興源號除原有股東黃履中進行外並另加入新股東再因有一部份舊股東關係仍用原字號照常營業特此聲明 奉天小西門裡興源號 經理 曲樂天謹啓

滙票遺失聲明作廢

啓者茲於本年三月十日由營口中央銀行滙瀋陽中央銀行照付第五三二號國幣壹仟圓滙票一紙不慎遺失除向該行掛失外無論落於何人之手概作無效 奉天市大西關 信昌隆啓

至急募集社員

一、滿系男子 一、內勤、外勤、通譯、若干名、一、待遇中等資格（但須於社會服務二年以上者）一、希望者携履歷書及二寸像片二枚於午前來社面談接洽可也

奉天小西街四段八五（即斗母宮前胡同魁星里） 大陸社 啓

大贈送

鼠瘻擇要說明 男婦患瘰癧鼠瘡氣瘰不可不看 患此症者不可不服瘰癧內消丸 鼠瘡救星 附來郵票二分即寄不悞

奉天小北關西下窪子令聞胡同門牌四十四號 王廉士

男爵馬鈴薯

北海道名產在錦州種過一次的正好到北滿作種保證成熟早收獲多務請各處同業迅速來訂

錦州市東門外道昌蜂場

鳴謝 眼疾治愈介紹良藥

逕啓者敝人久患眼疾時患時癒雲翳朦目視物不清每遇心事頭火上昇該疾尤甚雖經各地名醫調治仍未見癒今由友人介紹德家藥店祖傳聖藥專治眼疾敝乃親赴購買兩盒服用藥水一瓶服用後果見奇效後以函購三盒用後目疾果然全癒該藥之功效殊非虛傳特此聲明患眼疾者購買服用早登天堂是為所盼 總售處 奉天市小北城門外白塔寺東德家藥店便妥

藥品價額 保目全睛丸每盒伍圓 遺明睛藥水每瓶一元 外埠函購亦可

鳴謝人 哈爾濱道外 金發祥

治愈痔漏淋病

敝人患痔瘡多年初得時肛門剩癢並疼痛偶乾燥每逢大便下血實多在肛門兩旁長出二個疙瘩內裡有管腡後又在肛門兩邊長出數個小包疼痛甚劇不到十天包即潰破流出膿血很多瘡口自封自破各處診治時好時犯此病一年比一年沈重肛腫脹破爛數塊痔管流膿流水腥臭難聞行步困難坐臥疼痛大便時更為困苦成為痔漏敝人十幾年的診治受盡針刺刀割之苦服藥無數總無功效春秋更重苦悶亦極閱報見有感謝玉德堂男女痔瘡內服斷根藥（滅痔丸）敝有完報即遣人購來兩盒服後很有奇效藥未服完即將我久治不愈的痔漏完全治愈真是痔漏之神藥再有敝內弟李世林患淋病一年多今年又患破傷魚口甚重尿道腐爛瀝水淋漓小便時痛澀心煩夜不安眠服藥很多屢治未愈在玉德堂支店買的『撲毒丹』十付『瀝淋丹』十付服後即將屢治不愈的破傷淋病霍然治愈敝等感治愈之恩無以為報謹將愈病經過登在報端用申謝意並介紹男女同病者購服此藥而同享健康之幸福是敝所願也『滅痔丸』每盒四十付六元五角『撲毒丹』十付五元『瀝淋丹』十付五元治男女各種淋病△外埠患病者購藥去信即可△玉德堂藥店在奉天大南街二段八八號支店在奉天北市場登瀛泉東鄰路北樓房便是

感謝人 奉天工業區備發長 田豐年 李世林 同啓

雀斑 酒刺 特效藥

容粉專治男女面部雀斑酒刺疙瘩面膚粗糙皺紋破裂黑黃各病無論輕重一搽此藥即愈藥價一元外埠滙款登瀛泉東鄰路北樓房便是 玉德堂藥店

高氏救嬰散

主治 小兒驚風觸風抽搐天吊春溫風疹傷風感冒吐瀉腹疼痛疳疾胃弱風火胎毒口乾便燥平日常服 嬰兒要約

總售處 奉天北市場天德堂

跌打損傷折骨錯骨傷筋

丁醫世傳凡屬硬傷皮肉筋骨傷輕重新久者全治通信必回答

奉天城大南街上頭火[illegible]胡同西院住

招生

五月一日新學期開始

▲本校畢業後考驗合格者最多 ▲現有在校學生三百餘人 ▲校中設備完善堪稱為全滿第一

一、新式練習車十餘輛此外並有教室 二、實習場寬敞 三、以電影說明 四、各種實物標本達數千件 五、教室宿舍設備完善 六、修理實習工場設備完全

另備職業免費介紹部 招各科人員

本科 二個月卒業 五十名

受驗科 一個月卒業 五十名

速成科 三個月卒業 五十名

學則贈送

滿洲國公認 奉天合同自動車株式會社 從業員養成機關

滿洲自動車專門學院

奉天合同自動車株式會社取締役 學院主事 岡義夫

奉天商埠地十一緯路五號 電話二－二九四四番

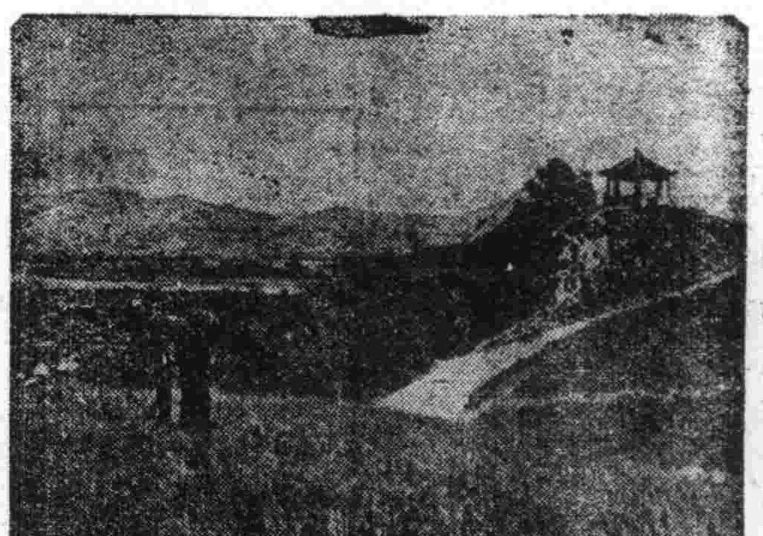

·吉林北山曠觀亭·

吉林負山臨水風景。天成。而北山之勝。尤美若西湖也。北山現已闢爲公園。山分東西兩部。有石造大橋相接。東山形勢。變化曲折有雪堂。瀫江閣。關帝廟。覽留軒。坎離宮。玉皇閣諸勝。以玉皇閣地址較高。臨階遠眺。瓦屋萬間。碧柳千章。盡爲松花江水所繞。所謂『天下第一江山』。信不誣也。西山聳於西南。有徑可升。氣象空闊。彷彿西湖葛嶺之初陽台。山巔造亭。曰曠觀。雄偉堅固。有宋小濂題額。西南則小白山在望。近岫遠嵐。有『環滁皆山』之概。誠勝境也。圖爲北山西峰之曠觀亭。左下方則松花江及吉林市也。

現代流行歌發達史話

三十　·史節南·

這是謳歌着神聖。純潔的『愛』的作品。是顯示着宇宙至高至大的永衛眞理！不僅喚醒了人們對於『汎』愛的偉大認識　更是發揚着天地的正氣與宇宙的正義的偉大與莊嚴！悲壯的詞。莊嚴的曲。是時代難得的高格作品絕不是單爲藝術而藝術而拋却鄭重與教誨的意味的。

24 新婚的甜蜜。劉雪庵曲歐陽予倩詞。新華『桃花扇』曲

輕柔之至！婉妙之至！眞如鶯歌燕舞。水流花開。神仙世界。非復人間。是詞曲交住的清趣傑作！

25 春天裡　賀綠汀曲　關露詞　明星『十字街頭』曲

隨意寫來風趣天成。章法雖不規則而旋律變化適得其妙。但結尾欠佳。全體也很有弱點。然而颯爽的進行曲風的歌曲。在我們已經是絕無僅有的了。

26 大宴曲　嚴工上作新華『貂蟬』曲

應用着崑曲的旋律編製成流行歌的姿態。不僅是〃新〃的嘗試。而是有價值的成功！傳統的東方特殊美風的最高表現。也許由於過難傳達曲意。並未能廣作流行。然而無論詞曲都是一流極佳的傑作這是無疑的！

·瀛海拾零·

·土耳其的女子·

在一二十年以前。土耳其的女子。是非常受拘束的。她們在平常的時候西藏着面幕。祗露出兩個眼睛來。這個面幕。她們絕不敢隨意脫卸。祗有在同性之間。或是父母兄弟面前。方可暴露她們的廬山眞面目。至若土耳其從前的婚姻習慣。女子前年齡。到了十六七歲的左右。就要從父母的命令。强迫着去嫁給一個素不相識的男子。女子出嫁之後。惟丈夫之命是從。而做丈夫的則隨時任意驅逐妻子的特權。這種家庭專制的婚姻制度。是再黑暗沒有的（素材）

及至凱末耳將軍就任土耳其大總統之後。他開首的第一件事。就是爲下一道解放國女子的命令。不要女子再戴那刑具式的面幕。跟着又有種種優待女子的命令頒下。於是女子可以充當警察。可以擔任律師職務。可以就任審判官及其他的行政官。女學生也可以在大學中與男生同學。其他如電影院咖啡館。跳舞場中。有時候便充滿了高跟鞋及燙飛機式頭髮的女子了。女子出嫁之後。如若與丈夫發生意見。不能同居。儘可向法庭提出離婚的理由。請求判離。曾不是不再受丈夫一方面的支配了。

土耳其全國中第一個美人。她的芳名叫薇。凱麗曼哈麗斯。他經被選爲一九三六年的土耳其小姐。其後又在巴黎賽麗會中被選爲歐羅巴小姐了。

當她由巴黎回國時。有許多士女熱烈的歡迎。比歡迎一般得勝凱旋的大將軍還要威風得多呢。在最近的這幾年土耳其的女子。仍是在繼續邁進着。

·女作家賽珍珠近況·

女作家賽珍珠於一八九二年六月二十六日。生於美國東部之爾波羅城。她父母是中國內地的傳教師。在一八九二年遠遊歐美兩洲。在她不滿四個月的時候。就把她帶到中國。她在十七歲時回到美國。進美昆大學讀書。畢業後又回到中國。一九一三年的春天。她嫁給了一位美國少年——貝克隨着他在安徽宿縣一起住了有五年之多。

她的第一部作品。名『東風與西風』。是一篇七八萬字的小說她的成名作『大地』。是在一九三一年由美國一家規模極大的雜誌公司出版的。『大地』續集『子』。於一九三二年出版。再三年。末集『閱牆』出版。一九三三年。她著手偉大的翻譯工作。把中國的『水滸傳』翻成了六十餘萬言的長篇。並改了名爲『四海之內皆兄弟也』。一九三五年六月十一日。同貝克離婚。就和瓊德公司的經理。亞細亞雜誌的編輯華爾飾在紐約温斯納大廈擧行結婚典禮。近年來她寫了『放逐』和『戰爭的天使』兩本書其次又有一本新書。名爲『驕傲的心情』。她的改嫁。目的完全在推銷她的著作。（未入）

皮用貂的飼養法（三）

·孔祥聲·

·衛生·

（一）運動

如運動不足。必致消化不良。因而易起疾病問題。繁殖上亦最惡脂肪過多。故應使之時常運動。

（二）日光和空氣

夏天的畜舍必要保守涼爽。避免直射日光。而空氣必須流通。但冬季裡除了人工保溫外。侍需要光浴合理想。

（三）食事衛生

不要忘記每日給與清水。在夏季裡更是不可疎忽的。注意腐敗的食物。和剩餘性物絕對不要給與。餌器一週內用藥劑消毒一次。

（四）舍內掃除

合內要常常掃除。箱巢裡的敷藁至少也要在每週裡換取一次。以免蚤虫發生。並需用消毒劑施行舍內消毒。

藏地方志目錄

·十·　·四去齋主·

盤山縣志不分卷（盤山縣公署贈）

縣長李端溪修。邑人李春鏡纂。

彰武縣志四卷（彰武縣公署贈）

縣長王照修。王德輝纂。

興京縣志十五卷（興京縣公署贈）

縣長張翼東修。邑人恩貢生李鳳春纂。

通化縣志四卷（通化縣公署代購）

縣長劉天成修。李鑽蘋纂。

桓仁縣志不分卷（桓仁縣公署贈）

縣長常荷祿修。趙國棟纂。

臨江縣志八卷（臨江縣公署出售）

縣長劉維清修。邱在官等纂。

莊河縣志十八卷

縣長王佐才修。王仲滑等纂

神樂雜俎

癮君子自傳

68　·儒丐·

然而也不管是絕望不是絕、反正我那望一八一三年苦門的結果、（譯者按、著者在一八一三年以前、雖已吃上了阿片、是有着相當間斷的、不意在一八一三年、他犯了少年時代極其猛烈的胃復痛、他無力再支持下去、不得已纔把阿片作了每日必需之品、這是著者已經說過的、恐怕讀者忘了苦鬧之結果是什麼、故爲提示於此）、方才已然敘述過了、讀者諸君、大概可以知道、我由此時起、已然是一個規則的而且是常習的阿片服食者了、但是假如有人要向我問、你在那月那日吃了阿片呢、沒吃阿片呢、這簡直無異向我問你在那月那天、肺子會有呼吸作用嗎、心臟的機能、還是照舊嗎、不是一樣滑稽嗎、所以我現在成了什麼樣一個人、總可以明白了吧、不寧唯是、就讓是那鬚髮皓然、無論什麼樣的有德老人、若想教我把那裝入毒藥的金瓶放下、恐怕他也不會有什麼成功的機會吧、以是、也不問是道學者、是外科醫、以及其他一切人士、我都希望他們留點意、固然在專門的方面、他們全有相當的抱負、和獨有的技術、但是假如他們向我提言、僅不過旬日之間、就可以把阿片戒止住、我一定認作是無理的暴言、他們的好意、在我是決其不敢承教的、這件事、假使我們能夠充分了解、則不啻順風揚帆、今後一定會有進境的、讀者諸君、須知我們起臥住行的一八一三年已然過去了、請一同由是再進三年吧、現在又換了一幕、就請看一看我那新的扮角吧、

也不問是貧窮的人、富裕的人、無論是誰吧、假如他要把他那一生中最樂之一日、以及所以樂法的理由、說與我們聽聽、我想我們一定是同聲而應、全得說樂開！樂開！那是無疑的了、

※　※　※

『你小子沒有橫骨頭、怎會忌不了呢』、這話說得太響了、擲地可作金石聲、但是說這話的、得眞有過橫骨頭、而且實地身試、居然笑呵呵的成了功、那纔可以拏這句話去呵責別人、如其不然、就請〃免開尊口〃至於江湖術士、硬說有何妙法妙藥、限日保戒、皆不可輒信、他們只不過在騙錢、戒烟原無其他謬巧、當以〃誠〃字爲第一條件、以〃漸〃字爲不二法門、斟酌損益、如名相之治弱國、小心將護、使之轉弱爲强、無論如何重疴、未有不慶更生者、師心自用、剛愎私裁、皆殺人之道也、（譯者）

◇擬字披露◇

車維明　煥之　亮忱

吳煥暘　青旭　蔚春

梁爲貞　潔如　菊氷

張桂忱　南馨　乃秋

傅名山　秀嵐　佾杉

梁爲綱　振一　樹常

張慶辭　書吉　祝雲

劉貴麟　雲青　礪華

達穆巴菰

滿洲烟葉的史話

達穆巴菰。爲滿洲語譯音字。即滿洲土產之關東煙葉也。一詳見淸文鑑及淸文彙書中。而淸代之一般志書。如吉林外紀…等。則稱之曰『淡巴菰』。昔盛京北京二地之旗人。口呼之亦曰『淡巴菰』。而伊太保文直公重垣。以精於滿文著名。分授讀於毓慶宮。嘗告吾曰。『達穆巴菰之達字。嘗爲搭。搭穆速讀。則穆字有字而無聲。成爲『搭巴菰』矣。搭巴菰與淡巴菰。只一音之轉耳』。據此。則達穆巴菰。與淡巴菰乃音同而義亦同之滿語譯音字也。

·呂宋煙入滿·

哥倫布發明新大陸。首次見煙草。故荷蘭語中。稱煙草。亦曰『淡巴菰』。又日文中稱煙草。曰『他巴闊』（タバコ）。其音亦近似淡巴菰。據此。則滿語之達穆巴菰。豈亦出自荷蘭語乎。煙草名詞初入中國。始見於明史。其來源。則輸自呂宋第一次輸入。爲明太祖洪武五年。呂宋遣使貢煙草。第二次則爲成祖永樂八年。煙草之初次入口地。爲閩粵。而種植煙草。亦起始於閩粵。

·寗古塔台片·

滿洲之關東煙葉。最佳者。稱『台片』。乃寗古塔（寗安縣）所產者因寗古塔。舊時多『達呼爾』人。達呼爾語稱寗古塔曰『寗古台』而種是煙者。亦以達呼爾人爲著名。故稱其煙葉曰『台片』也。黑龍江外紀載。『台片』爲寗古塔。俗呼寗古台達呼爾以煙名』。即指此也。

·清初太平袋·

然淡巴菰之種子。何時自閩粵。傳至於滿洲寗古塔。反自何時。達呼爾人開始種煙葉。此事雖無考。而八旗人。往時用以貯關東煙葉之口袋。即俗名『煙袋荷包』者。有一種爲長形。可尺餘。分牛皮及鹿皮二種製者。共名皆曰『太平袋』。鹿皮製之太平袋。創自靑太祖建國稱汗時。因鄰近各部已征服。可終日含煙嘗。吸此太平煙。而享太平福也。故曰太平袋。而寗古塔。巴呼爾人之進呈達穆巴菰專貢。亦始於此時。

·火茸與火鐮·

天命元年。太祖征薩哈連部（即黑龍江）首貢齊哈爾貢『火茸』『火鐮』。故直至光緒朝西洋火柴已大興而卜奎（即齊齊哈爾）火茸火鐮之年終歲貢（俗呼之曰走大車）仍未取消。北京人目火鐮爲卜奎之名產者。即因此也。然卜奎之火茸及火鐮。與盛京之鹿皮或牛皮太平袋。成爲滿洲八旗人。頃刻不離之消耗品。開始於太祖時則無疑。根據此諸。則寗古塔之種台片煙。當在太祖以前也。惟其確期則不可考焉。

·船廠的黃菸·

又關東煙之佳品。除寗古塔外。其產於船廠（吉林城）者。亦不弱。如吉林志書載。『淡巴菰即菸草。冬可禁寒。三省皆有之。而以吉林爲最。名色不一。吉林城南一帶。曰南山菸。味艷而香。江東一帶。曰東山菸。香艷而醇。城北爲邊台菸。寗古塔者名台片。獨湯頭溝。有地四五晌。所生菸葉。止有一掌。味濃而厚。名湯頭溝菸。此四者。皆曰『黃菸』。據上述。則所謂關東煙者。當以船場產者佳。其台片。則除湯頭溝煙葉外。其餘。亦與滿洲各地之煙葉相等耳。（崇璋）

納蘭容若及其作品（12）

·金鈴·

乘晉人。『容若爲相國才子。少工塡詞。香艷中更覺情新。婉麗又極俊逸。最所謂筆花四照。一字動移不得者也。』

趙函『性德詞在竹垞。迦陵。樊榭諸家之上。』

譚獻云『王士禛。錢芳標爲才人之詞。張惠言。周濟爲學人之詞。惟性德項鴻祚。蔣春霖爲詞人之詞』

楊芳燦云。『倚聲之學。國朝爲盛。文人才子磊起其間。詞壇月旦。咸推朱陳二家爲最同時能與之角立者其惟容若先生乎。……曾謂紙葉團扇。艷而不悲防露桑間。悲而不雅。詞殆兼之。洵其諧矣。』

王儼齋云。『柔情一縷能令九轉腸廻雖山處抹微雲君（即秦少游）不能道也』。

總之性德的詞。沒有高深的哲理。沒有難懂的典故。情之所至。意之所託。悲之所寄。用他白描的手腕。寄出來感人的文子。不但在滿洲人中是個傑出的人物。而在中原詞壇上也保存着不朽的光榮。只是才人福薄。不幸短命。是値得我們同聲長嘆的事情。（完）

屈原讀書處

秭歸雙峰山

秭歸縣的双峯山。距離縣城約二三十里。遠望之。兩峰對峙。不相上下遂因之以得名。據土人云。『屈原被逐後。曾在該山讀書年餘惟事久年湮。房屋又早毀滅。無從查考耳』。山下有八角亭一座。區及對聯。均係天門李仁山學士手筆。外地遊人到達此地。先在亭中休息片刻。飲完茶。吸完煙之後。再行登山。山路僅一尺多寬。並且極爲曲折。行走維艱。尤是其宜昌。當陽。遠安一帶纖足婦女。前往遊覽。更覺感受莫大痛苦。路旁石壁直立。行半里許。壁上有一仙人洞。洞內剩有舊木床一乘舊木椅一張。灰塵極厚。不知係何時代遺留的物件。相傳係散修法師修道處。又行一二里許始望見山門。登即到達。門右側檐壁上。有我國筆記載。『眼泉水多。水點疊疊如貫珠下。李百之觀察石眼泉水極靑亮。味又純厚。山僧取之烹茶敬客』云云。入門向左數十武。有一鉅大石室。氣勢極爲雄壯。黃岡萬字茂御史。江夏王閒秦太史。蘄州王梓德吏部。裘山朱幼樵郎中。均有匾聯。後壁供佛龕一座。佛像極爲古老。相傳爲宋代以前舊物。山上的僧房。各舍庖廚。皆係石洞爲之。每屆春交。草木際天。氣候清好。即六月三伏時候。亦不甚熱。遊客以夏季爲最多。甚至有在山上盤桓十天半月者。山僧約七八人。出產不少。主持亦頗爲優裕云。（亞濤）

達摩西來

·李宗熙·

附錄（續）

美國宣達爾斯博士。研究佛學十餘年。曾參預印度宗教研究會。與姉崎正治博士友善。有日本佛學家。佛教學書數種。其原著美國佛學界之中國佛教史觀一書。係順德李一超氏譯述。內容對於唐宋以來。中國佛教核心之禪宗。語之較詳。亦爲得體。此太虛法師所批評也。宣博士之論禪。嘗徵日本鈴木博士之言而善之。鈴木博士之言曰。禪宗不能與哲學相提並論。吾人當捨棄邏輯與理智。然後直覺。良能。爲日用事物所錮蔽。必待宗門醫士。投以峻劑。大瀉特瀉。而後本能作用。乃顯現也乃有活動餘地。以良知宣達爾斯博士之言曰。釋迦之爲教也。不事著作。不立組織。安貧樂道。但求修證。用能博得人類之熱烈信仰。達摩之誠篤。固不減於釋迦。而沉默寡言。不言則已。言必驚人。亦能開宗東方。別啓生面。達摩之法門。質樸。神密。嚴峻。三者兼而有之。其於浩瀚龐雜之經典。以不了了之。另闢蹊徑。自有獨到之處。此博士所論禪宗不立文字。譯述之語。又宣博士自謂。十二年來。研究佛學。所有觀念。即其判斷宇宙之制裁。以德性爲依歸。並論善惡業報。因果不爽。尤爲可貴。近世心理的理論竟如其於二千餘年前之所預期。尤令人敬佩不置。堪加深切之研究。博士服佛法。已可概見於此矣。此乃宣博士所著。美國佛學界之中國佛教史觀。實內所記載因與禪宗有關。故節錄於此。藉作參考。辛巳正月立春日書於開原縣公署（完）

治愈經血不調

特啓者敝人素患經血不調病症經期不準提前錯後赤白帶下兼有提氣每到行經之前腹內疼痛已見經血疼痛更甚腰腿酸痛血色不正腹內血積成塊偶遇氣火交攻或逢飲食生冷疼愈加重夜眠夢多而尤好睡醒來渾身發燒口乾舌燥精神恍惚飲食不思心口疼痛患此病症已八年之久屢經診治百藥千方毫無功效幸閱報章得悉鶴春藥店所售安坤丸專治婦女經血不調病症當即購買兩盒服後頗見奏效又繼續購服計前後服藥不及一月遂將所有各症完全治愈殊出意料之外嗣介紹同病之盟嫂患經血不止之症每月經血忽斷忽來至三四次顏色不正淋漓不止行經以前腰腿酸痛小腹內病塊觸之跳動稍有動作氣喘心跳飲食無味夜不安眠頭迷眼黑面色蒼黃經過十有餘年耗欵無算並未治愈茲經敝人介紹服安坤丸數盒即奏奇效所患各症統爲治愈体格强健食物增多面色光潤敝人與盟嫂遂信安坤丸對於婦女各症特有奇驗所費藥資無多功能卓著實令人感佩不置茲將我二人患病情形及治療經過附加敝人像片一枚敬乞刊登報端聊致謝忱該項藥品實爲女界同胞之救星凡患以上病症者速服安坤丸眞有不可思議之效驗安坤丸大盒四十付六元五角小盒二十付四元外埠函購另加郵費兩角該鶴春藥店開設在奉天市大西城門外電車道北頭路西便是

奉天市鐵西區三段一〇九號

鳴謝人　徐玉卿謹啓

鳴謝痔漏治愈

啓者敝人患痔漏病甚久初起時微覺肛門刺癢稍帶疼痛每逢大便乾燥時常便血訪醫診治不見效驗而且日見沈重肛門小包間有潰破者流膿滴血因而行路不便坐臥疼痛屢經診治並刀割數次受盡痛苦未見寸效每逢春秋或因氣火衝心病愈加重凡患痔瘡者盡能知道不必形容自料身罹此病永無斷根希望已經到無可如何之際由敝友介紹大西城門外鶴春藥店所售之滅痔除漏丸經購用試服初服數日之後即覺大便輕爽嗣經續服僅及一月有餘即將以上所說的痛苦完全除掉最難治的惡病從此霍然若失許久不治之症覺時未久請欵不多即經痊愈敝人對於鶴春藥店無以爲報援將服藥經過及敝人照片登諸報端敬告患痔瘡諸君速購斯藥可免去許多病苦痔瘡自消幸勿忽視顧海內同胞共各注意滅痔除漏丸大盒四十付七元小盒二十付四元外埠函購另加郵費兩角鶴春藥店設在奉天市大西門外電車道北頭路西便是

奉天城南河南村四十五號

鳴謝人　張萬榮謹啓

治羊癇瘋癲狂病！

這種藥名五癇通靈丸此症皆因氣火痰鬱怒氣凝鬱不舒痰迷心竅犯時忽然四肢抽縮不省人事口吐涎沫牙關緊閉有月犯一二次有年犯五六次者越犯越重此藥常治之此藥每打服三十日定價參拾圓

這種下奶藥凡是缺乳婦人無論小兒幾個月缺乳服此藥均能乳下如湧泉輕者一二盒藥重者三四盒藥乳汁定能充足每盒定價貳圓外埠函購欵用匯票用掛號信內寄來（歡迎各埠代理）

總發行所奉天市大南城門外路西樓房　欣榮堂記

又一家新開幕醫院

本院爲開業紀念起見門診【診察料】免費如自備注射藥者來本院注射手術料免費

診療科目（內科小兒科　外科花柳科　產科婦人科　眼科耳鼻咽喉科　短期戒煙　安全迅速不受痛苦）

（備有病室入院隨意）星期不休晝夜往診　不悞公務收費低廉

院址（鐵西區齊賢街一段一二一號即六路與亞電影院路西斜對過）

博良醫院

特告

本院設有電氣治療如患半身不遂筋骨麻木腰腿酸痛年久寒腿瘰癧淋病疹眼等治療以上病症不用刀割針刺、不服藥不注射完全利用電氣療法無痛苦無危險

梅毒淋病

△若在春天△最爲汚穢△最易變病△最易重犯△△『攖毒丹』治男女各期梅毒軟硬下疳魚口便毒橫痃血疳小便腫爛尿道腐爛膿血淋漓腥臭難聞咽喉啫啞眉落髮禿梅毒入骨筋骨疼痛症疹疥癬或餘毒後犯升天落地及一切梅毒病症一服即愈決不再犯不妨害生育根本治愈眞治梅毒之良藥也藥價十付五元△五付三元『滌淋丹』專治男女急慢性淋病五淋白濁風火寒淋毒濁淋漓尿道疼痛淋糊便口尿不通暢小便時疼痛尿道破爛流膿流水小便腫爛腎子腫疼及一切因淋病而起各病無論輕重服後立愈永不復犯照常生育治淋濁良藥藥價十付五元五付三元外埠患者匯欵購藥不加寄費

總售處　奉天北市場登瀛泉東鄰北樓房便是

玉德堂藥店

奉天省長許可証

本號出售小成藥商標各種良藥功効偉大久已馳名遐邇藥類頗多不及備載僅將著名成藥列後

葠茸補天丹　烏鷄調經丸　益母還魂丹　加味二仙丹　硃珀安神丸　回陽化陰膏

主治各症列下

先天不足後天虧損　諸虛百損五勞七傷　面黃肌瘦咳嗽虛喘　腎虧潮濕大補下元　經血不調經前錯後　經前腹痛赤白帶下　腰腿酸疼胸膈滿悶　子宮寒冷久不受孕　婦女不孕受孕小產　久病纏身面黃肌瘦　咳嗽氣短筋骨疼痛　赤白帶下皆可服用　大便下血日久不愈　元氣下陷面色萎黃　不思飲食還年近日　大便前後並皆治之　心血虛損心忙亂　神志無定記憶力　恍惚善忘感意　男女之類皆可服　陰症瘰癧　流注痰核石癰乳　失榮橫痃皮色不變　有毒惡瘡皆可貼之

奉天市大北門裡塔寺東第二胡同　德慶增藥房製　各大埠市均有代理電話四•二九五二番

民益鐵工廠出品

奉天市小西區惠工街三段三九（工業區一馬路）

發明發賣人王伯勛

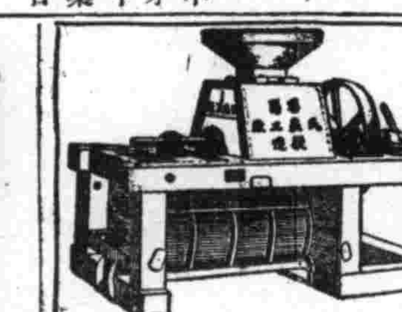

專造苞米壽麥各種穀物立式麵磑及高粮精白機自動香油機豆腐磨昇降機搽米機並其他粮米機之修理按裝備有詳本說明書函索即寄

虎骨花蛇藥酒

主治諸般頭痛及神經痛　頭痛藥　每袋五角每打五圓四角

功能消炎止痒主治乾濕　脚氣藥水　脚氣腫痛水泡每瓶六角

功能通經活絡開痰止痛主治寒濕不遂腰腿痠痛口眼歪斜四肢麻木肝氣氣痛小腸疝氣赤白帶下陰虛腎寒等症大瓶五圓

主治肢體疼痛麻木不仁　虎骨熊油膏　大張一元三角小張八角

功能消滅瘡病原蟲主治　瘡至靈　冷熱瘡疾每袋定價八角

電話(2)二八一七〇　奉天市大南關西大什字街

老福順堂

春霖堂藥店　代理

即應新體制追隨州廳 市機構實行課之統合
別宮市長發表機構改革

【大連】關東州廳最近將斷行機構改革、同時市當局、因伴同區事務所之開設、亦決順應州廳新體制之機構、並行課之統合制、一方法午中計畫新設之市厚生課、暫且一時保留、關此據別宮市長談稱、州廳當局、將即應新體制而斷行新的機構改革、如若實現時、市側亦決定順應、至於市民待望之厚生課、其新設案、暫且一時保留之云云、

南朝鮮總督十四日抵吉林

【吉林】訪滿中之南朝鮮總督一行十六名、將乘四月十四日午後六時二十分抵吉林驛之列車來吉、是日於三陽旅館一宿後、翌十五日午前十時十九分即乘自吉林驛發之列車前往延吉云、

吉林正副市縣旗長會議 自廿一日起亘四日間

【吉林】吉林省公署自四月二十一日起二十四日止亘四日間、均自每日午前九時半起在省第一會議室（第四日爲興亞塾）舉行省下正副市縣旗長會議、此次自地方側有各市縣旗協和會事務長、市縣旗合作社理事出席、自省側有省次長、各廳長、各參事官、各科長、協和會事務長、參事、興農合作社聯合會理事長等出席、以本年度新穀對策積極之協力方法爲始、且對康德八年度吉林省施政方針、及協和會運動方針以下各科之指示事項、有所協議云、

對捕匪功勞者授與獎狀賞金

【哈爾濱】日前本市會發生幾步匪劫案件、百擒案發生後、正陽警察署司法係劉警佐即督勵全体刑事、以不眠不休、嚴張警網大事活躍搜查、匪犯結果、偵知匪徒潛伏處所、當于三月二十五日起至二十八日、由劉警佐率領刑事數名、急遽呼蘭縣北二道街及安達縣樂安屯卒將匪首李福和報字双山外四名一併逮捕、並搜出大槍及子彈若干、經過情形已誌前報、茲該署刑事捕獲匪犯建立奇功後、市警察局、爲獎勵劉正陽署長並松井司法主任、劉瑞光警佐以及全体刑事、爲表彰其功勞起見、於四日午前警察局召集劉俊峯署長、松井司法主任及警佐劉瑞光等同至警察局、除由單佐警務局長、對於該署此次捕匪有功者、予以獎勵之詞、並發給劉署長劉警佐松井司法主任以次刑事十五名團体賞狀一紙外、並以賞與金一百五十元、以資獎勵捕匪功勳云云

警官各級異動

【海城】縣公署、警務科、本人事交流的政策、已於月之六日、將各級警官轉動之命令、次第發表如左、原任警佐級、（下同）臉鰲堡警察署長劉建功、轉任警務科司法股長、警務科衞生股長秦乃長、轉任牛莊警察署長、析木城警察署長李惠田、轉臉鰲堡警察署長、大高坎警察署長楊殿英、轉析木城警察署長、大石橋署、司法主任李尙琪、轉大高坎警察署長、警察官敎習所敎官、蔣致中、轉警務科、敎養督察兼務、海城署司法主任張光晨、轉大石橋、警察署司法主任、警務科警尉昇進警佐房器之、任命海城警察署司法主任、奉天警察局李淖星、任海城警察保安兼衞生主任、山營口市轉入、日系警佐白石良助、任警務科勤務、警務股長、大詔勝明、轉海城警察署警務主任、以上十一名警佐級、俱於日內分別就任、至警尉及警尉補、轉動之警官級警長級等、綜核日滿兩系、不下六十餘名、海城之警察陣容、煥然一新、將來對警察行政上、必能收莫大之効果云、

警察局煙務係 檢舉一私烟館
搜出大批煙份煙土一萬餘元

【哈爾濱】哈爾濱市警察局司法科煙務股、爲伴同鴉片斷禁之徹底、對於私煙館及不正癮者、嚴加檢舉、結果收有相當效果、於四月五日夜間、該係徹知通外十八道街門牌三號住戶張大慶者年三十六歲、有私設煙館、密賣鴉片之事實、立即前往張家室內搜查結果、搜出私煙份約三千枚、時價約值六千元、生煙土二百兩、時價約值六千元、遂將犯人及違禁品一併帶至局中、經嚴重審訊結果、判明張大慶由日前在某鮮人手中密買鴉片若干、遂開設私煙館、不料竟被逮捕云云

銀行內獲小偷

【通遼】本邑中央銀行、每日辦公期間、頗行忙碌、當領滙款項人多之際、致使小偷有機可乘、南民被掏者、時或有之、經理蘇鐘麟氏、對此頗爲注意、督令守衞補劉世秀等、嚴加防範、旋於月之二日午前、有一三十許之竊手、掏去和祥泰木局櫃夥某、兜內信兩封、幸未失款、不料技倆不敏、即時被守衞抓獲、腰內搜出國幣一角、煙嘴一枚、該行電告中央分所、轉送警察署究懲、以警將來云、

洋車夫拾"萬金" 送交警署待領
鳳毛麟角

【大連】市若狹町百二十三番地洋車夫江傳起、年三十三歲、於四月五日午前十一時半頃、拉車行經市內大廣場中國銀行前時、恰拾以新聞紙裹有一包、啓視之、內有滿洲國中央銀行紙幣百元者壹百枚、因原數持往大廣場警察署點款獻上、將拾款經過奉告後、同時將個人住所姓名予以說明退去、該署接款之下、頗感佩該者之誠實、查江君於今春三月六日曾在西廣場拾得現金百十元、呈交警署、故刻下該署因拾款時間上午、直至過午尙無人認領、暫置署內保存、欲待有失主前往領取時、再作拾取者之報酬辦法、外預定日內對於車夫江君、舉行表彰式、以示獎勵、若江君者洵乃拾金不昧者云、

安東上水道五年計劃 自本年度起着手實施
◎—總工費預算以三百五十萬元—◎

【安東】安東市當局前已有安東上水道五年計畫之協議、茲因交通部水道司方面業經認可、是以對水源及淨水設備、並向新市街較設配水管等事項、乃以總工費三百五十萬圓自本年度起、起始着工云、其第一年之今年、近將豫定自水源地鑁河上流設以集水井三處至完成年度之康德十二年度時則、送水能力可約達二萬四千噸云、

爲慶祝建國十周紀念 錦省（將）（結）（成）慶委會

【錦州】錦州省、市、事業、須於明前、萬全準縣公署、及協和會、鐵道、備、方克隆盛、開於近日局專賣署等、及有力機關內、決結成慶祝委員會、爲慶祝建國十周年、輝煌專司準備慶祝一切行事云

科長級異動

【北鎭】縣公署地政科長哲田克己氏、人極忠誠、滋北二載、輿論翕然、祇以地政整理事項、行將結束、所有殘餘案件、移交登錄官、繼續遺缺由吐默特右旗公署庶務科附石田努夫轉任、北鎭縣公署財務科長龍英華轉勤錦州、遺缺由錦西縣公署庶務科長熊山轉任、所以該事務官等紛紛滋北履新、實施事務引繼云、

各署衞生中樞機關 新設關東州防疫處
專掌消毒檢便患者搬送

【大連】風暖日麗萬物萌生各種流行性傳染病、又値發生時期矣、對此傳染病防止未然、及發生後撲滅徹底計、決設置傳染病預防之一元的統制機關、刻間州廳衞生課當局準備中、當州警察部以爲傳染病發生之種類、伴同人口逐增亦因而次第繁多、且發生後皆有蔓延之勢、而患染者亦逐年增加、從來由州廳衞生課督飭各警署衞生係從事預防及撲滅、一方關於種種預防對策、則由衞生課兼行計畫並研究、今者新設之統制機關、用爲各署衞生係之中樞機關、即設立之計畫、以現在新築中之州廳近之一棟利用、以一部衞生課之分室、名稱關東州防疫處、係防疫之專務機關、綜和衞生課之負担、惟該新築之房舍、待水道工事完成後、即六月上旬、開始本格的活動、今後州內防疫對策、固由同處專掌、而消毒檢便、檢便、以及患者輸送等、亦皆依以專賣云、

默祝國運隆昌 舉辦千山祈禱會

【遼陽】縣公署縣長宮文超氏、爲祝國運隆昌武運長久、依例與辦春季千山祈禱大會、定於本月廿七日起三日間、現正籌備一切、臨期並派專員到場指導、有遠道者並設宿舍食宿云、

防猪傳染發生 實施預防注射

【新京】春季爲百病叢生之節不祗人類、即畜類亦易發生可怕之傳染病、市署畜政股、關于馬、牛、之豫防注射已先後施行、近日對市民日常食用之豬類、因亦有極大之關係、故決定自本月十一日始、施行豬疫豫防注射、凡養豬各家皆可向市署畜政股呈報、即由該股派員前往注射云、

街長努力公益

【洮南】縣街長孫鏡如自當局選任街長、按日上班辦公、對於市面公益事努力維持、故現在四民感德、口碑載道云、

國都清掃週間
甚望市民加以協力

【新京】爲防止百斯篤之發生流行、市當局、無日不在積極研討對策中、關于捕鼠、注射等事項、已先後於本報發表、但鼠之存留與病菌傳播、因骯髒汚穢不知凡幾、亦有重大原因、故將于來月起、實行全市之清掃週間、不論街道房屋、皆舉行大清掃、間接即滅少百斯篤傳染之機會、並望市民認清而加以協力云、

（新）（福）料理屋火警 二樓全部被焚
損失達三萬元爲漏電所致

【哈爾濱】當此風高物爆之際一旦不愼最易發生火警、於四日午前二時許、道裡一面街新福料理屋、經理宮崎崇吉、突然由二階天棚中發生火警、經人發覺時、火勢猛烈、當即電知消防署、救火車出動現場竭力撲救、結果迄正午前六時三十分許、始將火撲滅、該二階樓房已全部焚毀、幸無負傷者、經當局調查起火原因、係漏電所致、損失約達三萬元之譜云云、

調查事業所得稅

【北鎭】縣城德昇棧內於日前有滿帶子驛駐在北鎭縣稅捐局派來之徵權科長張惠麟等十八人、分投出張各街巷、實施事業所得稅調查、由四月一日起兩週間云、

爲謀蒙古民生之向上 實施驛站傳遞新計劃

【海拉爾】自康德六年度以來由興安北省計畫立案中之驛站傳遞設置計畫嘗以呼倫拜爾平原之文化豐饒地帶之成果而着人注目去年設置之驛站傳遞散處已獲得相當之成績、頗能博得蒙民之好評、此稱驛頭傳遞向來之計畫蓋以馬車一日行程爲基準、以蒙古放牧地帶之夏、冬營地並甘珠爾、哂穆克雅阿爾泰門等三條街道爲中心、按此爲伸蒙古人便利所設、如對于蒙民之物資配給並交通連絡等、按其主要處所設立停車場、因置重心於蒙古民生向上之省當局、此次將實施運營方針、進展之新計畫、除擴充性弱家畜收容所之設備外、幷確立蒙系生必品之配給網、附設學校、驅徵診療所等各種文化設施是以此等驛頭傳遞新計畫於遊牧蒙古之產業、經濟文化、交通之發展上、實與以莫大之期待焉、

壯丁檢查美談

【西安】西安縣西安興農合作社僱員李春霖、現年二十歲原籍鐵嶺縣人、其伯父李旭滄現充西安街公所行政課長、李春霖在去歲冬即在西安縣兵事股申報志願當兵、於本年四月二日在西安街龍山校徵兵署經第三徵兵區、徵兵官藏元及縣徵兵官薛玉衡檢查合格、李春霖十分榮幸、茲錄其感想文如右、今度承蒙拔擢當國兵可謂宿願克遂、歸不勝歡欣榮耀之至、今後誓必忠勇奉公、努力爲國、竭盡忠誠、雖萬死不移其志、事雖不易其心、以達爲國盡忠之素志也云、

重兼警尉補榮轉

【大民屯】本鎭警察署、警尉補重兼壽一氏、人極精明、作事認眞、自滋本鎭以來、力謀警政之刷新、矢愼矢勤、成績卓著、現在奉令、榮轉奉天市警察署勤務、該氏於日前、回國省親、諒不日返署、即就履新之途矣、商民人等、大有惜別之感云

△△△△△△

齊市之鐵材窃盜團 已被憲兵分團一網打盡

【齊齊哈爾】以因鐵材不足高抬價格從事跋扈之古物商爲中心之鐵材窃盜團、已被齊齊哈爾憲兵分隊一齊檢舉矣、齊齊哈爾市永定街古物商大成商會主陣成武（五二）與首魁大同組苦力頭陳國才（五〇）等十一月結氷工事休止期起、對各土建業者貯藏之鐵材即唆所屬苦力從事窃盜、然後由大成商會故買、再以高價賣與哈爾濱金豐商會、新盛祥、奉天聚合成、泰安、全盛爐等處、現此等被害者爲大同組、高山組、長谷川組、昂昂溪驛等處鐵材則爲、鐵板、鐵管、釘、鐵線等合計金額六萬七千八百圓云、

▽▽▽▽▽▽

西部聯協將開

【營口】關於出席代表補師如一始終一貫、皆能盡所欲言而盡達情之實任兼以各機關解答更不憚繁瑣懇切叮嚀、故能於情緒緊張中收得宏偉效果、以此協和會東部、中部聯合協議會對會運動之機能已達徹底、關於一再延期之西部聯協會決定於十四日開催等情已見前報、茲已規定於當日午後一時開始、在太康區康德街爲商務會樓上云、

魔術團來洮獻技

【洮南】縣中央市場蕭條已極、在中央舞台戲因賠累已黄閉多日、經某氏介紹國天魔術團、於四月初來該舞台獻技、四民觀者甚衆、按日收票價數十元云、

資源愛護協會 擬設廢品回收組合

【齊齊哈爾】滿洲資源愛護協會龍江省支部、鑑定廢品回收、以充實國家爲目的、故擬於市內設置廢品收回組合該運動已獲相當効果、日前與省商工科市公署、商工公會協議之下、業決定結成具體之辦法並擬定市內及白城地區二處設置云、

科附署長轉勤

【北鎭】縣公署庶務科附笹本氏奉令轉勤吐默特中旗街村股長、富濟晃奉令轉勤省署警務科敎養督察主任、警佐金慶功奉令轉

協和倶樂部開辦

【遼中】協和會縣本部、爲聯絡各機關人員之感情、爲公餘之正當娛樂計、自上年來即經成立協和倶樂部、舉凡一切圖書遊藝等各部無不設備齊全、故頗得各機關人士之欣慰於協和運動上、俾益良多、嗣以多期過冷、遂一時封閉、茲當春和景明、萬物發動之際、該部亦於四月七日照常開辦、昨經函達各機關人員參加云、

西崗藥業組合 開全体組合員總會
報告經過成績及年度預算

【大連】市小崗子藥業組合長唐堯階君、以剡値春期、該組合過去成績、以及未來之年度預算、理宜向組合員等、作以詳細報告、而昭公允等因於本月十日下午二時半頃在西崗商會二樓議事廳、招開全体會員總會、計到者有所轄警察署衞生係幹部署員、及新聞記者、該組合正副組合長、評議員、組合員等、達百餘名衆、首由唐組合長致開會之辭、繼則報告過去成績幷本年度之預算、等至下午四時許、方告閉會、同時移往杏樂天飯店、開聯歡宴會、席間籌交錯杯盤齊飛、移時賓主盡歡而散云、

千代田町市場 增築露天市場
日內動工並新築住宅

【大連】市內寺兒溝千代田町市設小賣市場、內容原分二部、一部係爲場內小賣店、一部爲場外露天市場、但場內外之小賣店及露天商、大部以販賣魚菜爲多數、近年來場外露天商、較爲場內繁興、市設之小賣市場、寂寞並一顧客、且場外空地、殆被露天商所佔利用、地無餘席、時常爭買之聲、及行人出入、終日擾嚷、混雜已極、既有礙於市街美觀及衞生、且違市當局所設小賣市場之趣旨、近年以來、當局爲整理市場、使小賣與露天市場各有區別、並使街頭散在之攤舖、有以收容之所、曾計畫該場外空地、施以建築、與市設小賣市場相連接、庭內造成共同露天市場、將街市散在之攤舖、皆收容於同露天市場內、而魚菜商、則皆列於市場內、如此既壯外觀、更有益於衞生、此當局多年之懸案、今年決定施工、自下已着令該管之沙見町派出所、將現在雜設之露天商、全部折除、埋墳土地即日開始動工、年內當能完成一方同市場毘連之空地、亦建築房屋、用爲市場宿舍、及市營住宅云

民衆講習所招生

【通江】國優校長張偉臣熱心敎育著有成績、到通以來、積極整頓、已大有可觀、現以民衆智識簡單遂張貼廣告、招生一級、擇日開班、俾告學之男女多得國民之智識、從此民智開通、蔚然爲文化之邦該校長造福於我鄉、實爲良多云、

調查未受戒僧道

【西安】西安縣公署奉、奉天民生廳令、對於西安縣境內僧道之僧道等人、有未曾受戒僧道者若干人應從事調查、以資整飭禮敎而免僧道佈道者、有不稱職之弊云、

愛兒竟爲汽車撞斃 香奠醫費欲獻國防
寇君之行實令人欽佩已極

【大連】軍用貨物汽車、誤轢橫串馬路幼兒、立即殞命、軍當局觀此慘案、頗爲哀憐、除當出香奠外、幷欲出金以慰之、然死兒家長、因過出於軍部、乘此非常時局下、將欵獻作國防、其民族協和傳爲美談、其大略情形、分誌如左、大連市春柳區三春柳一番地、營口窰業株式會社社員、寇玉亮年四十歲、其三子屯田年八歲、性頗聰慧、於二月二十日午後三時項、相偕鄰近小友、遊戲橫過三春柳警察官派出所前巴斯道、際此由香爐礁方面、突然飛來軍部貨物汽車一輛、該兒躲之不及、刹那間葬身輪下、待至警員聞訊趕至現場、昇往同壽病院延醫調治時、因頭部出血過多、回生無術、至三月二十七日與世作辭、居間該某軍隊當事者以及憲兵隊、連日派員前往探視傷狀、惟憲兵隊伍長北迫氏、因志田之慘死、引以悲傷、甚至熱淚奪眶而出、故其父寇君今其愛兒雖死、對該伍長之同情、永銘五中、因將軍部賜給之治療費金三百十元、幷奠儀金百元、於本月五日躬訪大連陸軍兵事部、以此筆欵項願作國防獻金、該部聞聽此話之際、北島少佐小宮准尉、感激非常、因將奠儀金留作國防、至於醫療費堅不收留、寇君無奈收回、查寇君於東京大阪窰業八王子工場、公務十餘星霜、昭和七年與現大連工場長南村氏、同道歸國、直至現在、該工場內對於寇君咸呼認眞辦公者、其弟玉山君去秋七月遂華北〇〇部隊作通譯、故此寇氏乃爲民族協和實踐之家云、依往訪寇君對記者之談話如左、余之壯種舉動、幷無如何、不過余生之周水子而產自國事隆昌滿洲國之幼子、將來亦充軍國兵隊、今逢此難、得受軍部如此安慰、實乃歉忺、故前舉即死去之子、於九泉之下、想亦冥目云云、

狂犬咬傷者注意
保健館免費施療

【大連】州廳衞生課、以爲例年春季爲狂犬發生時期、故今年三月中、設定狂犬病預防週間、督令州內各署、取締狂犬、凡無犬牌、或流散於街市者、皆認爲狂犬、隨地捕而殺之、今年更爲偵底計、除於五月及九月、施行狂犬病預防注射外、並於四、五、六、七、之四個月間、對於犬之飼養主、嚴行警告、並沿戶調查、不準放飼、並指導各飼主、必備養犬及拴犬處所、一方從來之大連療病院、用爲被狂犬咬傷者之免費施療所、今因同病院移轉於傳家庄、今後對於被咬者之施療上、恐有不便、故以保健館利用之、故望市民注意、被狂犬所咬時急往求治、茲以昭和十五年度、被狂犬咬傷者、逐月列如下、

一月一〇人、二月二〇人、三月三五人、四月四四人、五月四七人、六月五七人、七月五七人、八月四三人、九月三〇人、十月三四人、十一月三〇人、十二月一六人、計四二三人、

體育

動員全滿代表候補 陸上鍊成强化

滿洲陸上競技協會、當近競技期、總動員全滿陸上競技人、以陶冶技心兩面之目的、按照左記日程、實施競技人練成强化週間、該期間中、可能使全滿代表候補選手合宿、當謀精神的陶冶、生活規正、與宿舍使用宇後、寮道場等、以行動之規律訓練、必勝信念之强調、練習開始時之點呼、指導者與競技者之融和一致、競技場運動器具之愛護等與鍊成强化目標、其成果、頗爲期待

△日期自四月二十一日自二十六日（六日內）

△地址全滿各地（但安東鞍山、奉天、撫順、錦州、新京、吉林、龍井、牡丹江、東安、哈爾濱、佳木斯、北安、齊齊哈爾、札蘭屯、海拉爾爲指定開催地）

全滿都市桌球 哈爾濱代表

定於本月十三日、在哈爾濱舉行第六次全滿都市對抗桌球大會、新京代表、決定如左、

△監督 海野正平（興農部）

△主將 當田四郎（丸重）

△選手松本辰雄（中銀）橋本正人（電電）笠井武司（電業）松林恭一（東邊道）

錦州代表

出場全滿都市對抗桌球大會之錦州代表、決定如左、

△監督 較島辰彌

△秘書 中移大助

△主將 田中館義夫

△選手 川上正一、山本一三九、根津古雄、桑波田勝義、藤留雄、藤歓群司、張岐山、金鏡深、

全滿男子中等學校 陸上競技最高記錄

大滿洲國陸上競技協會、關於康德七年度全滿中等學校滿洲最高記錄並保持者、十日發表如左、

◇一百米 宋桂英（安東第一國高）一一秒四、休育大會

◇四百米 徐承烈（龍井國高）五三秒六、中等大會

◇八百米 潘樹本（安東第一國高）二分〇五秒七、休育大會

◇一千五百米 張永鎭（新京商業）四分二三秒一、東亞豫選

◇五千米 金奉煥（奉天東光國高）一六分一三秒四、中等大會

◇一萬米 金奉煥（奉天東光國高）三三分三三秒〇、休育大會

◇高欄 陳振林（奉天師道）二〇秒〇、中等大會

◇四百米接力 新京商業 四七秒七、接力大會

◇一千六百米接力 南滿中學 三分四九秒九中等大會

◇跳高 戰尙斌（南滿中學）一米六〇、中等大會

◇跳遠 西野勇（新京一中）六米〇一、接力大會

◇三級跳遠 豐增弘吉（新京商業）一二米六三、休育大會

◇鐵球 伊原武炳（新京一中）一二米九二、神宮大會

◇鐵餅 伊原武炳（新京一中）三三米六五、接力大會

◇標槍 內山博人（新京商業）四一米二三、中等大會

▲參考記錄

◇一百米 宋桂英（安東第一國高）一一秒二、中等大會

◇四百米接力（新京一中）四七秒五、新京少年大會

◇跳高 北崎安春（新京商業）一米六五、新京少年大會

◇跳遠 菅野三郎（新京商業）六米四五、新京少年大會

◇三級跳遠 豐增弘（新京商業）一二米六九、新京陸上

濱江特刊 第五三九號
社址 盛京時報哈爾濱支社 哈爾濱道裡... 電話四六四三番

哈市 義奉隊改組 新幹部亦任命

協和會哈爾濱市本部並阿城縣併立之哈爾濱地區本部，因此次於阿城縣、設立縣本部乃行解消，市則今後則哈爾濱市本部一單位而活動，同時此次强化義勇奉公隊科，改組爲總隊本部，關此亦任命新幹部如左。

總隊長，趙市長，副總隊長，山口副市長，小澤豐吉，徐會海，基斯里欽，隊長室主事，和田三次郎，至於該隊已於十二日午後一時半，在八區野球場舉行新幹部之就任式，次爲五千七百名之勤員堂堂分列，更解散從來之愛路義勇隊，而爲協和義勇奉公隊之特殊隊新編入之愛路隊，其結成式亦同時實施。

情敵見面分外眼紅 兩雌打得落花流水
李妻暴打姪婦從中難壞奸夫

道外北十六道街門牌十八號住戶劉志高年三十四歲，現充當北滿江運局輪船二副，因去冬封江時，將船停泊在黑河方面，因冬季修理船關係劉某所以未能返哈，只遺有劉妻一人在哈居住，但是其妻雖係徐娘半老，而風流情事仍不減當年分毫，因不堪獨眠寂寞，即赶其夫不在哈市機會，在家招引情人伴眠，雖不依皮肉生涯，然亦早張幕李，謀其夜夜換新郎之快樂生活，天長日久，劉妻即與其夫同寅李鳳辰者年三十四歲亦充當江運局輪船二副之職，現住道外北新街六十號，發生關係，二人打得火熱如膠似漆，一對奸夫淫婦終日在一處厮混，一時不能分離，詎料好事多魔事被李妻偵知，醋火沖燒，怒髮冲冠，不肯善罷甘休，於八日下午一時許，李某又至劉妻處幽會，正在狂風暴雨美不可言之際李妻尾追至劉寮時，正值卿卿我我尚未完畢，李妻拍門聲々三响，尚未待開門，李妻情急將門踢開破扉而入，見奸夫淫婦二人汗流滿面頭髮蓬鬆，進屋未容分說，上炕將劉妻一把捉住，拳打脚踢，又未解恨，用嘴向劉妻不顧週身面亂咬亂嗜結果，李某見妻如兇神附體亦未敢分辯即奪門逃之夭夭，將劉妻打得落花流水，李妻始行返家，但是劉妻忽受此侮辱難過，遂時又找到李家意欲與其理論，不料想劉妻方一進門，即被李妻發覺立即操起茶碗，向劉妻頭部擊去只聞克吱一聲當時劉妻血流滿面，應聲倒地，李妻立即赶奔上前大耳光拍々打得分外晌亮經鄰人解勸，一塲醋武劇始告閉幕云云。

分區長舞弊 住民煩言嘖嘖

當此非常時局之下，物資缺乏之際，當局爲謀一般市民生活之安定，對於各種生活必需品，一律實施配給制度，方法雖稱良善，無如不良惡徒，利用職權地位，爲利是圖，不顧當局煞費苦心之配給，並市民生活安定與否，竟將當局屢次所配給之市民生活必需品，乘機攫爲私有，暴利出售，以飽私囊，致惹得市民怨聲載道，因威其勢力，均不敢與其爭衡，只得由其任意胡爲而已，茲將其經過情形略誌如左。

潘××年近古稀現住於道外十八道街現充道外分區區長之職，一家數口均染有甚深河芙蓉癖，因利用分區長地位，擅將配給市民需用生活品爲私有，茲得該分區住民無不憤恨嘖嘖煩言，茲有此次棉聯當局，向一般市民所配給棉布棉絲等類，按每戶配給棉布十三尺及棉絲等棉聯當局爲免配給遺漏起見故將各區住戶購買棉布棉絲証，按住戶數量，悉數發給各該管分區長，命其再向各住戶分配購買棉布棉絲証，持此購買証，即可赴指定商店處購買，不料潘某領到大批棉布購買票，喜歡眉開眼笑，以發財機會來到，若依棉聯規定配給各住戶棉布購買票誠爲可惜，發財機會到手，豈能令其錯過，經一再考慮結果，若一點不向住戶配給購買棉布票，而各住戶亦知道放布消息，恐發生問題，無奈忍疼之下，將棉市購買票以少數分給該管住戶，總因戶多票少無法分配，遂寫了不少的紙球，令各住戶抓鬮結果，布鬮少空鬮多，抓鬮者當然十抓九空，仍惹起不少紛爭，該分區長竟敢公然舞弊未免自無法紀希當局加以取締，以維持配給制度云云、

苦力自縊 命家掩埋

道外太安胡同門牌六號住有苦力王金印者，不知因何事故，忽然於七日晚間在院內電柱自縊身死，至午前清晨經人發覺，已早氣絕多時，當即報告分所，並平陽署，經張警尉前往檢驗確係縊死，令其家人掩埋云云。

警務人事移動

【興京】伴隨警務人事轉出轉入之新趨向，興京縣警察官新移動，刻已明令發表，分別各就新任勤務者姓名列下，興京警察署長劉兆麟，永陵警察署長楊均波，葦子峪警察署長馬俊，五龍口警察署長林德馨，木奇警察署長劉俊琇，瀰甸子警察署長唐桂馨，保安股長李百良，教習所主任教官徐志英，林佐張興業，警尉陶永金，趙寶財任警務科勤務，警尉見習李福盛陳徽田任永陵警察署勤務，警尉楊懷德任平定山警察署勤務，警尉張慶祥任葦子峪警察署勤務，警尉胡振鐸任五龍口警察署勤務，警尉胡品珍任木奇警察署勤務，又訊興京警察署長何廣禹氏榮轉双遼縣已誌本報，對興京警察署長一席，今調永陵警察署長劉兆麟氏接充，劉氏此番爲二次任興京署長云。

鞍山賽馬
春季第一次 四月 每日午前十一時開始
五日(土) 六日(日) 七日(月) 八日(火) 十二日(土) 十三日(日) 十四日(月) 十九日(土) 二十日(日) 廿一日(火)
雨天順延
鞍山國立賽馬場
電話事務所三七七八 賽馬場二七〇一

惡德房閥驅逐住戶 欲增房租演成糾紛
◎互扭至分所理論經排解了事◎

一般惡德房閥，乘此住宅困難機會，大伸魔手暗增房租驅逐房戶事件不時發生，警察當局，爲使市民生活安定減輕負担起見，對於各房閥，會三令五申，嚴禁私增房租及驅逐房戶，但惡德房閥及經租者，均陽逢陰違，仍有私漲房租及驅逐房戶事實發生不迭，茲有道外景陽街門牌一二八號經理房租，蕭福海者，鑑於時值住宅困難，利用此機欲發筆橫財，濫稱自己用房屋驅逐住戶，遇有住戶默許其增漲房租及以國幣運動者，即不驅逐，否則加以不客氣驅逐，該院內樓上有一住戶駱長昇者河北省南皮縣人，現在充當市公署禁煙科製膏廠工人，租該院樓上房屋一小間，蕭某對駱某僞稱房屋現在自己等用，限期急速搬家，但駱某因找房困難，待覓妥房子再搬對蕭某之答覆，因此双方演成先口角繼動武，所以双方互扭至當警分所理論，該分所所長以蕭某無理驅逐房戶實有違法，故將蕭某申斥一次，不料蕭某返宅內，即對駱某大加威嚇，駱某爲恐發生危險，以此威嚇言語又赴分所據實報告，分所以蕭某未免可惡，將蕭某傳到所中嚴勵申斥云、

意欲侵佔孀婦家業 宋康氏現告到當官
正陽署調查中如事實決罰彭某

道外十五道街門牌四十一號住戶孀婦宋康氏年將花甲，生有一子宋文德尙在年幼，母子相依爲命，專依賴其夫遺留下福井泉及鐵工廠之營業收入爲生活費用，然因母老子幼不能經營，乃聘任彭占榮者爲經理，掌理櫃上一切營業，不料彭某爲人陰險極點，見宋康氏老小不能掌理櫃事，即懷意不良，擬侵佔宋康氏之家業，除僞造賬目外，並將福井泉欲歸自有，伸張欺孤滅寡毒辣手段對待宋康氏，日前宋康氏前往領取生活費時，彭占榮則嗾使二三名惡徒向宋康氏威嚇，宋康氏本係一懦弱女流之輩，爲防母子身邊危險，亦未敢與其爭論，以致忍耐迄今而宋康氏總因母子生活貧窮無法維持，實在忍無可忍，乃於日前具狀正陽署司法係，懇求從中調解，乘公判斷，該署具呈後，現正從事調查中，倘如事實，對欺孤滅寡之彭占榮者決加嚴重處罰云云、

蔡妻突然失踪 王某似有嫌疑

道外聖安街六號住戶王中文奉天省人，素以賣破爛爲生，生有一子名王小三年將弱冠，現無正業，專好尋花問柳，素與其內隣居蔡某之妻，發生關係，二人打得熱必沸點，誠有寸步難離之勢，於七日午前十時許蔡妻突告失踪，經蔡某遍尋無着，同時有人發現蔡妻與王小三在一同遊玩，告知蔡某，蔡某據實找到王中文家與其要人，而王中文以不知道推絕，蔡某無奈在正陽署將王中文控告，說其妻被王小三拐走，當局現正搜查中云云。

遊山賞水注重公德 愼滅餘火勿折花草
◇…視察戰蹟者預防山火…◇

【大連】陽春日暖，草木萌動，所謂解放寒冬市民行樂季節是也，賞山觀水，久困閨中之士紳等多乘時外出，遊賞於山野間，因而山火之頻發，亦莫多如此季，戰蹟及山林最多之旅順警察署，由於事變下資源愛護之趣旨，決定防止由於不注意而發生之山火，並望官民協力將年年被害不下數萬圓之火警，防於未然，每年春季節發之山火，多由於觀山賞水，及觀察戰蹟之遊客及各團體等，拋卻烟頭所致，今後當以前轍不可吸烟時愼滅餘火，切勿任便投棄，致延燃及山林更喚昂揚公德觀念，所攜之午食等，及吸食物，不可食後拋棄，亦勿拆毀花草，有傷山林地帶之美觀，關此刻由同署佈告於一般云。

現地報告
★炮擊下的倫敦★ 淒慘・悲鳴・壯烈・一美國記者向美國國民的公開報告狀
★低層社會生活★ 神秘・簡易・幽默・一醫生現地巡禮的社會公開報告狀
★大新京驛動態★ 來滿三十年稲川驛長之苦心談・赤帽部隊的風景種種・與記者對談
近代知識・堂々滿載
三 獨身女性放談
青春的自慰・生活的味道・職場的活躍・本刊特派記者向全滿青年女性的大貢獻
德意志膺揚的動向 德公使館提供口絵特輯
時之話題 在亞洲的白種人往那去 賽珍珠作
新滿洲 4月號 定價4角・郵費2分
童謠 第一回入選發表
時之科學 宇宙線的認識 竹內時男
滂沱雨…秋螢
一夕故事…未名
歸來…百樹
獨特發表 民生部五佰元大懸賞作 拓荒 魏心一
出版・滿洲圖書株式會社
發賣・滿洲書籍配給株式會社

建國九年・國運愈昌
根本剷除一切病毒
—尤其梅毒—
梅毒，體毒，瘰癧瘍，瘡毒，腦梅毒，風濕，遺傳性梅毒，胎毒，動脈硬化症等。

伯爾子丸
病毒—梅毒之可怕人皆知悉，但大多人經過第一期後，就因無有表面病狀發生，故竦忽其治療，或以爲治癒而不治，結果反叫病菌潛伏身中，竟破壞腐爛筋骨與臟器。
「如」果頭昏眼花，心急氣喘，全身各關節疼痛而且麻痺，疲倦，素常發生帶膿的疙瘩等，可說潛伏期的表面症狀，此時所受的內部的被害實在兇惡，如血液，骨髓，內臟組織，皆因此可怕毒菌而漸自失其原形，且漸潰毀。
「惟」有驅梅內服劑中之高超『伯爾子丸』便不需注射手術等手續，以特別强大的作用，便將潛伏於血液與各深部組織中之病毒病菌，根本的徹底殺滅而由大小便同時排泄，以是既屬體毒，梅毒不論何期（尤其潛伏期）均可容易根治。
「不」但殺菌力如此偉大，更有卓越的淨血作用故以新鮮血液旺盛循環，且以獨自的强胃整腸補腎等作用，使病變組織細胞恢復活潑，便繼兩服數日而可見精神腦力明快，體力大發，夜裡能得安眠等，是示本劑之驚嘆確効也。
●包裝 二十日量 三十五日量 七十五日量 各大藥房均有出售
總行 鈴木日本製藥社 東京市日本橋區本町三丁目
各地有名藥房皆售

兜安氏利腎丸
使汝器官中最脆弱之一環 變爲剛健

腎臟之機構最易發生障碍影響整個體系之健康遇有疾患愼勿亂投劣藥傷斲此精緻之器官 兜安氏利腎丸風行全球六十餘年藥性安全可靠主治腎虧，腰痠，背痛，風濕，水腫，膀胱炎，兼治淋濁。
爲房均售
兜安氏小粒丸通便溫和最可靠之消滯通便良藥
兜安氏西藥公司啟
上海江西路四八九號
KP-11LP 929

風濕 得妙賴此
三十分鐘確見卓効
粉抹罨擦劑

パイロット 自來水筆
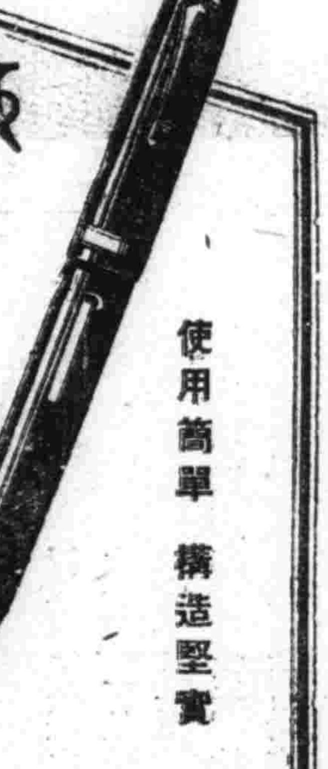
使用簡單 構造堅實
鍍金筆頭更輕爽 絕不會發銹折斷 パイロット獨創合金

調味佳品
味の素
(味之素)
發福康健、全仗鯨吞虎嚥！湯菜得味、纔能努力加餐！「味の素」是調味的至寶、是健康的來源！

P-23(B)

祛痰止咳 新愛服寧（ネオエバニン）

【主治】
感冒 肺癆 咽喉炎及氣管支炎之咳嗽

本劑即由漢藥桔梗科植物及葫蘆科植物所發見之物質、乃融合「古人經驗與最新學理」而成之製品。本劑能輔助粘痰之喀出、有極自然之鎮咳作用、而絕無麻醉性質。連服本劑之時並無惡心嘔吐等情、亦不妨碍消化、故可安心常服。

【包裝】
粉劑 五〇瓦 二五〇瓦 五〇〇瓦
片劑 五〇片 一〇〇片
液劑 一〇〇西西 五〇〇西西

各大藥房均有經售

總發行 武田長兵衛商店 日本大阪市東區道修町
滿洲總發行 滿洲武田藥品株式會社 奉天市大和區春日町

41(5)56

君之頭髮 常要爽快清潔！

洗髮時請用具有下開四大特長的資生堂洗髮粉最是適當

(1) 製爲碎末故易溶解
(2) 不含鹼性故無頭髮變爲赤色或碎掉之憂
(3) 絕無如從來洗粉之惡臭
(4) 使頭髮由本質增加艷美黑潤

資生堂洗髮粉
シャンプー

★男子可用此三分之一量

東京銀座 資生堂

贈送 黄色補丸

主治 先天不足 後天虧損 血勞傷 房事過度 破身 遺精 夢遺 頭暈眼花耳鳴 心跳 手淫 精神不振 早洩 食慾不振 消化不良 腰腿疼痛

特點 本丸能補血生精、增加營養、年老體衰、服之精神健旺

贈送 凡買黄色補丸一盒者贈送金勃先一盒 每盒一元五角 外埠郵費十五錢

金勃先

藥房 奉天大成藥房 吉林五洲藥房 奉天大連金城藥房 安東 新京 中興藥房 日站恒濟堂 營口洪春堂 同盛居 龍江省德泰盛 遠源 萬育堂 凌源 熱河 泉永 全富興 牡丹江 惠存厚 赤峰 錦州 益增 奉天

律師 原田英雄

前任 駐滿日本國司法領事官 奉天地方法院審判官 西安地方法院次長

事務所 奉天馬路灣國際ビル 電話二一三三四八番

主要事務 民事、刑事、商事、人事、非訟事件仲裁判斷、登記、登錄等

新刊 實用日語辭典

權寧世先生近著

定價金壹圓貳角 郵費六分 袖珍四四三頁

本書係從前大連語學校講師、語學界權威者權寧世先生之近著
本書由日滿華三國語言中、蒐集現行必要之實用語九千四百七十八句而編纂者、凡日滿華三國人、其初學者無論學生紳士及商工各界均有購而讀之必要、日本假名之用法依遵滿洲國日語教科書之編例及其他務圖初學者之易讀而表現之例如ヂ爲ジヅ爲ズ又如キヨウ等改爲キョオ以統一發音者是也

內容之一部

一日置（イチニチオキ）（名）隔一天
二枚舌（ニマイジタ）（名）一口兩舌（漏了嘴了）
口走ル（クチバシル）（他）走說、說
白ヲ切ル（シラヲキル）（句）假裝不知
手前味噌（テマヘミソ）（名）自誇、自贊、寧
日歩（ヒブ）（名）日息
月賦（ゲップ）（名）按月付錢
生憎（アイニク）（副）不湊巧、偏巧、
仕舞込ム（シマイコム）（他）收擱
甘ヤカス（アマヤカス）（他）嬌養
申告（シンコク）（名）具呈、申呈、
目ノ上ノ瘤（メノウエノコブ）（句）眼中釘
回章（カイショウ）（名）傳帖、知單
年廻（トシマワリ）（名）歲運
好都合（コオツゴオ）（名）湊巧、妥當。
伸張（ノサバル）（自）覇佔、張横、伸張、
判取帳（ハントリチョウ）（名）留印帳、取貨摺子
利益配當（リエキハイトウ）（名）分配紅利
呆返ル（アキレカエル）（自）呆了半天
見積書（ミツモリガキ）（名）估計表、估單
兎ヤ角（トヤカク）（副）左思右想
店卸（タナオロシ）（名）清查存貨、大賣殘貨、
所詮（ショセン）（副）到底、究竟
花ヨリ團子（ハナヨリダンゴ）（句）華不如實、捨名取實、
約束郵便（ヤクソクユウビン）（名）訂約郵件
振替貯金（フリカエチョキン）（名）撥賬送款
眞面目臭ル（マジメクサル）（他）假裝老實
船荷證券（フナニショオケン）（名）船貨憑單、提貨單
無理算段（ムリサンダン）（名）七合八湊的
當座帳（トオザチョオ）（名）流水帳

發售處 大連市浪速町一三八番地 振替貯金口座大連五五番
大阪屋號書店 支店、旅順、奉天、新京、京城

奉天市小西礴城門南電車道路西 ▲明遠堂藥房發行▼

●專貼 小兒氣卵 小腸疝氣 偏墜雙墜 串氣腹痛

家傳有效 專治小兒氣卵 延春補天膏藥

●定價・特張八元・大張四元・小張二元
◉外埠函購◉請由郵局掛號滙款每張加郵費二角
用法簡便詳載說明書◉獨家經售並無代理

時計小物

鐘表眼鏡行 批發零售

各色高尚式樣美觀 修理迅速價格低廉

奉天市中街 電話③三二四一番

鹿茸活血濟坤丸

○婦女內用奇藥○一袋保見功効
○直接達到病根

婦女奇藥濟坤丸一因高貴藥料配製効驗準確可靠所以主治各病無一不愈者、主治婦女經血寒病赤白帶下腰腿疼痛子宮寒冷久不受孕經期前後不一準或月經來時肚腹疼痛月經停閉不行或產後血虧腹內有氣積聚積血塊等凡一切經血病一切產後病均能一袋即奏奇効此藥服後能見腹內積聚病塊等源源化即下身體不受絲毫痛苦特化淨盡全愈後身體復元如多年不生育者請服此藥即年久重病幾服安心多服保生有肥胖後決不食言

定價一袋一元、半打五元、一打九元

各埠藥房均有代售如直接本號函購不加郵費、藥款先滙代金不郵

總發賣 奉天大西城門外路北 九州大藥房

各國鐘表 眼鏡、附屬品 各種萬年筆 批發

大連市吉野町三七番地 合資會社 正美堂 電話二一三五七九番

新築落成 歡迎顧客

立本大旅社

諸君久待望的理想旅社開幕了!!

客室寬濶 西式臉盆
清潔衛生 溫涼水道
安全舒適 電灯電扇
招待慇勤 暖氣電話
久持信用 無不完備

大連市西崗新大街南首 電話 營業部(三)五三一七 旅客部(三)三一〇六番

開幕

堪誇爲近代日滿華人最豪華的大旅社

東亞大旅社

位置 大連市中心大廣場
地址 大連市敷島町七七
設備 日式洋式房間、暖氣、浴室、衛生、食堂娛樂場等俱備

電話 二、五六八四番

介紹營業廣告

逕啓者敝號自開業以來深蒙各界惠顧之愛而營業隨之日上實爲感謝之至茲爲介紹振興商工業起見謀擴大之倡銷並適合惠顧諸君之雅意乃將出品特別加工精造並將一切貨物亦以貨高價廉之宗旨出售對左列之物品尤爲特別優良如蒙賜顧或爲介紹及代售則歡迎之至一切手續函詢即時詳告左列

一、出品 三輪車 人力車 自轉車 代貨車
一、特點 輕便耐久 堅固美觀式新價廉
一、庫存豐富 價廉出售 諸車附屬材料及部分品俱全
一、右記諸車訂期出售亦可但限市內（三輪車每台自定價額由三百八十元起至四百二十元止材料區分）多買另議

奉天市皇姑區大實街一段三四五一四 借電話二一七七六番

利昌洋行謹啓

胃爲五臟之祖 腸乃全身中樞

胃腸乃人體之主要器官、如車之首舟之舵、一旦毀害則全身無一處不受其影響、且胃腸生來柔弱最易染病、偶一不愼則疾病叢生、故欲保持健康必首先強化胃腸、茲將一般胃腸病及症狀畧述於後、

慢性胃腸炎 胃痛，時作腹痛，膨脹，雷鳴，食慾狂盛，食慾減退，顏色蒼白，舌苔口臭，

胃擴張 常食不易消化食物，或過飲茶酒所致，常有口渴雷鳴，膨滿之感，

胃潰瘍 胃壁紅腫，消化不良，食後嘔吐，或嘔吐血狀物，感劇烈的胃痛，

胃酸過多 胃液過多，食後一二小時即起疼痛，但空腹時其痛尤甚，有時發生灼熱，

大便乾燥 食慾減退，精神抑鬱，排便時間距離冗長，時感頭痛目眩，

胃弱症 不思飲食，胃部脹滿，時發噯氣，消化不良，有發肺癆和腦病的危險，

從來胃腸病的療法有二、一個是對症療法、一個是病原療法、對症療法就像便秘之使用瀉藥、胃酸過多之使用曹達劑等、牠是僅有效一時的藥品、胃腸病之種類雖多、但是病理則一、大抵是因爲胃腸活動機能低下、或胃腸組織柔弱所以病原療法最適於胃腸病的治療、若素乃合於病原療法之治療藥、牠有提高胃腸機能、强化胃腸組織之能、且若素中含有豐富之營養和消化酵素、能使胃腸的消化力、根本的强化起來、然後再加以治療、所以是凡患者服後不久就會痊癒的

欲求健康必先強化胃腸

價目 錠劑・二十五日量・一元六角 粉末・三十日量・一元六角

奉天市信濃町十七號 若素製藥株式會社

適應症
胃腸諸症 未老先衰 產前產後 小兒虛弱 營養不良 肺結核 神經衰弱

胃腸營養 若素

若素教育奉公

向全国小学寄贈若素教育掛圖

爲促進教育之發展，敝社乃施行向小學校寄贈「若素教育掛圖」，此圖須以兌換劵兌換之，該劵即附於若素盒內，希服者得該劵時贈於小學校，由校方集合六枚，寄至敝社即可兌換掛圖一張，關於詳情另向小學校通知。

經濟與產業

解決苦力募集困難
滿華成立協定
今後冀魯勞動者當可源源來滿

【濟南電】關於解決赴滿苦力募集難、六日於北京由滿華北之間、成立赴滿苦力募集協定、同時滿洲國側募集關係機關、將斡旋滿款、增加前借金等、力謀其圓滑化、積極募集入滿苦力、至山東省特務機關、於九日對在濟南滿洲勞工協會、及滿洲土木建築協會等苦力募集關係者約七十餘名說明募集協定事項、並指示募集上之應注意事項、此次募集協定之內容如左、根據今後各關係機關募集之方法、如何始可打破今年度滿洲國需要苦力數百十萬入滿之不可能關係、故其成果、頗堪期待、

△赴滿苦力募集協定事項（要旨）

一、滿洲國之國防建設、直接與日本國防發生關係、由於河北以及東亞共榮圈內該問題皆具關聯性、因而河北對滿洲國之國防建設上必要之苦力募集、應予以全面之協助、

一、滿洲國側之苦力募集須對河北側之治安、政治、建設諸方策加以慎重考慮、而採取如次之募集方法、

一、入滿苦力之向華北匯款、於原則上廢除從來之限制、但須對滿洲河北間之收支關係上、不發生影響爲限、

一、入滿苦力必要之証明書及該行証明書之發給、本定於六年末止爲猶豫期間、但鑑於此趣旨、苦力等下級階級之不徹底、故將對猶豫期間延長、

一、滿洲國側之實情、募集宣傳仍如從來之積極化、對勞務管理不充分宣傳之流佈、加以留意、

一、滿洲國側對河北之必要地區次開發地區及經濟建設地區住居之勞務者不可募集、

要望各會社節制融資
改善經理方針
木曜會席上岡田興銀總裁演說

當此對處內外經濟情勢、新事態、力倡刷新會社經營合理化之際、十日午後二時、在新京軍人會館、開特殊會社首腦部組織之木曜會、席中岡田興銀總裁、基於高度重點主義、力陳該行融資方針、乃以關於今後特殊會社運營刷新問題爲研究科目、並對於木曜會本身動向、亦提供新問題、該總裁更解釋六日在興銀支配人會議第一日、席上所陳之相同主旨、闡明興銀在維持國民經濟健全性上、由接受產業金融責任者之立場、今後對於資金運用効率性尚有遺憾之點之會社不論有無政府保障、須適當節制融資云云、要望各會社當局嚴重改善經理方針、

大興公司 人事調動

大興公司職制改革下、本社部長部次長及係長級之人事調動、以八日令發令、主要者如左、

業務課長　松本萬藏　命營業部長
業務課職員　槇善晴　命保險部長
庶務課長　青柳德太郎　命庶務部長
經理課長　久保歡三　命經理部長兼儲蓄部長
檢查課長　孫世琨　命監察部長
經理課副課長　王少齋　命儲蓄部次長
奉天支店長代理　柏原勇　命保險部保險係長
命營業部營業係長
新京支店職員　牧茂　命奉天支店長代理

滿業對各子會社
實施綜合計畫

繼過去之滿業改組後、亦曾整備各子會社之新機構並新重役陣、今後自綜合經營確立之觀點、關於滿業與各子會社間之關係作如何之具體的調整、頗值注目、且爲滿業各子會社之實際的經營、則使各子會社擔當、關於計畫部門、經滿業由綜合的立場決定、而於此方針下、關於目下煤、鐵、鋼、非鐵金屬及機械工業各部之構成重加慎重檢討、即預料由於滿業之改組、各子會社各被統轄於前記各部下、各部長兼各子會社之理事會長、以理事會之運用、爲各子會社經營之主軸、而各子會社之事業計畫、以及與此相伴隨之物動、資金、勞務等之諸計畫、若由各子會社單獨遂行、則各子會社間缺少連絡、難期計畫之綜合化、故舉各子會社之計畫擔當部門、移於滿業、而各配屬於關係各部門、自此將可由滿業及子會社之全體的立場、使諸計畫綜合化、且以由重點主義、期資金、資材、勞務等之效率的運用至於本年度、乃根據政府之方針、置重點於鐵、煤之增產、故該部門之滿業改組之具體的成果、頗堪期待、

合作社中央會
舉行一週年祝典

興農合作社中央會、於十日午前十時、假新京中央會本部、於中央會理事長以下社員一同參列之下舉行創立一周年記念祝典、當時來賓有于興農部大臣王農政司長、關中銀總裁等參加、於宮城並帝宮遙拜後、執行爲合作社運動而犧牲之故職員之慰靈祭、旋即舉行記念祝典、首由小平理事長致辭、繼爲于興農部大臣訓示、並有來賓之祝辭等而閉式云、

鴨綠江水電
增資一億圓

伴隨我國各電事業之突飛猛晉、與國內電力需要之增高、鑑於國內各發電所亟有再擴充強化之必要、茲者鴨綠水電、因適當國內之要衝、而資本僅一億圓之小量、茲爲擴大其事業計、對其增資問題、政府當局前曾加以嚴重之考核、現已正式發表、該電增資一億圓、故其資本總額、已達二億圓之鉅額矣、

向朝鮮輸出雜穀
本月中即可終了
今後對輸出地點須詳加考慮

由於滿洲雜穀對鮮輸出、而形成日滿鮮食糧問題、因之湯川食糧管理局長官急經朝鮮渡滿、現在滿洲粟、包米等雜穀之對朝鮮輸出狀況於國內雜穀上市好轉之反映、數量頗爲順調、朝鮮要求額之約百分之七十、已輸送完了、其餘者亦預定本月中旬以前運送完了、萬端手續已備、而朝鮮側要求量之過鉅、因種種輸送之不當、其第一原因、朝鮮輸出地約二百餘、且由朝鮮側指定輸送時、最少須費半月餘辦理手續、本年度計畫中之朝鮮側十一月末的定額、大部分輸送完了、二月末指定輸出地者、現在輸送中、中途行變更輸出地者、由手續上觀之、現在之輸送、滿洲頗爲順調、又今後對鮮雜穀輸出、爲除去輸送之摩擦、有考慮左記諸點之必要、

一、朝鮮之輸出地[illegible]定、實際上輸送遲慢、[illegible]點須考慮、

一、尤以包米、輸出地變更之場合、指定者之數量、須斟考核而輸送、因保管困難、此點須絕對避免、

一、今後朝鮮內輸出地分別輸送之實際問題、須除去繁雜之方法、如對日決定大連、華北之天津爲輸出地者、可定新義州、京城爲輸送地、期其單純化、免事務的煩雜、謀輸送之萬全、

安東人纖工場
開始操業

東洋人纖（本社新京資本金一千萬圓全額交納）安東工場、自康德六年以來即急於從事建築、近已完成、遂准自月之二十三日開始最初之操業、大致於二十九日之天長節、即可開始紡絲、國內由此工場之竣成、對於從來仰給自日本之人纖、此次已可藉此每日生產十噸之數量、而完全可以自給國內需要、而不必仰求日本之輸入、且此工場今後更計畫自纖絲而織物、以達成一貫作業云、

指導集團開拓團
編成指導班

開拓總局招墾處、鑑於第十次集團開拓並義勇隊開拓團中、發生由於地區狀況或其他事由須緊急特別指導之開拓團、乃以關係機關、編成特別指導班以明國之合理的立地計畫之設定、並建設經營指導之徹底尤其已得營農之洞觀、乃於四月十八十九日兩日、經總局關係官出席之下、於該會議室、舉開特別指導開拓團指導班協議會議、

該指導班、爲每一班以班長以下五名編成者、預定五月下旬抵現地、至於該特別指導開拓團內容如左、

△第十次集團開拓團
龍江省泰來縣好心地區、龍江省甘南縣東寶地區、

△義勇隊開拓團
龍江省富裕縣五棵樹地區、濱江省肇州縣臨安地區、

英國製品海外市場
呈一齊後退之形式

【大阪電】巴爾幹方面之戰域擴大、波及日本貿易界之影響、與其謂直接的影響、莫如向地中海近東方面點火之間接的影響、頗爲重視、各輸出關係方面尚繼續靜觀、故關於日本輸出品之大宗綿布輸送、亦因原棉之輸入杜絕或英美屬領之輸入統制力再強化等、頗值憂慮、自德軍之向南斯拉夫進駐以來、由英領印度華美物及廣幅物綿布之訂貨漸次呈增高之傾向、從來華美物等、因關稅關保爲英國製之所獨占、故今三輪向日本訂貨、事實上惹起海外各市場之英國綿製品後退含有英國蘭格夏工業之無力化、頗有好感於問此傾向亦可見於英印之外之荷印澳洲方面、觀測不各市場喜好與否必不得不購日本之綿製品、

確保製鐵用煤
決增加華北煤輸入

政府當局爲期製鐵用原料煤炭之確保起見、本年度擬增加輸入華北煤炭、曾與日本並華北側當局進行折衝、近已照滿洲側之希望而決定、故本年度較昨年度華北煤之輸入、約增加百分之五十、其中一部由滿化及南滿礦業使用之、其他大部分、以爲製鐵用、而滿足昭和製鋼之需用、對該社休止設備之運轉上、寄與良多、殊堪期待、

首都三月份生計費
仍呈昂騰狀態

三月中新京生計費指數（康德三年平均基準）

據中銀調查依然基於調味品騰貴、飲食品大見騰貴、前月抄之綿系、綿系布類統制價格、大量提高、因被服費昂騰、飲食品高漲、雜費騰貴等、惟住居費、光熱費等保合、在總平均指數、爲二四四．六七、對上月比、騰貴二．〇九%、在指數上、除薪炭仍保從前記錄外、在騰貴時、則顯示去年六月以來之最高率、對上年同月比爲二九．五四%、對事變前比、居於一三一．六一各高位、

在品目別、比上月騰貴者、

一、飲食品費騰貴二．五三%、魚介類、蔬菜類、乾菜類、雞卵、牛乳、油類等均騰貴、致副食品費、顯著騰貴、落花生騰貴、因嗜好品費昇騰之故、

一、被服費高漲五．一八%、因上月抄下級綿系布類價格全面的提高故也、

一、雜費則交際費繼騰、並示各類別指數及其騰貴率如左、（一印保合、△印下落）

	三月指數	上月比%	事變前比%
飲食品費	二七二．九二	二．五三	一五一．九三
被服費	三二九．〇六	五．二八	一〇七．二五
光熱費	二〇三．四四	——	一〇一．〇六
住居費	一七一．六七	——	六七．三四
雜費	二一三．一八	一．〇〇	一〇三．八〇
總平均	二四四．六七	二．〇九	一三一．六一

行市
（十月九日）

金銀

△銀塊
倫敦　二三便士[illegible]分之一
遠卯　二三便士[illegible]分之七
紐約　三四仙四分之三
孟買　六三留[illegible]分之一
孟特里爾　[illegible]

△金塊
十一月　[illegible]留比[illegible]分之[illegible]
倫敦　八鎊八先令八分之[illegible]
紐約　三五弗

滙兌

美日　〃　二三弗四七
美華　〃　五弗四八
英日　〃　一志二片[illegible]分之[illegible]
英華　〃　二仙三二一
英美　〃　四弗二仙五〇
英美　〃　三片[illegible]分之七

商品

△棉花
大阪（前場第一節）
五月　[illegible]　六月　[illegible]
七月　[illegible]
八月　[illegible]
紐約
現行
五月　一一仙一八
七月　一一仙一四
十月
孟買
流買
卜羅吉　三〇〇留比
沃課拉　二〇四留比
高拉　一八八留比四分之一

△綿布
大阪（前場第一節）
三月　[illegible]　六月　[illegible]
四月　[illegible]　七月　[illegible]
五月　[illegible]　八月　[illegible]

△生絲
橫濱（前場第一節）
現行　[illegible]　六月　[illegible]
四月　[illegible]　七月　[illegible]
五月　[illegible]　八月　[illegible]

△小麥
芝加哥
五月　八七仙　〇分
七月　七九仙　八分之七
九月　七九仙　四分之三

△麻袋
路嘎略多
青麻
[illegible]

股票

△奉天滿取

名	開行	下市	大價	小價
滿取	[illegible]	[illegible]	[illegible]	[illegible]
滿業	[illegible]	[illegible]	[illegible]	[illegible]
東新	[illegible]	[illegible]	[illegible]	[illegible]
大新	[illegible]	[illegible]	[illegible]	[illegible]
朝新	[illegible]	[illegible]	[illegible]	[illegible]
鐘紡	[illegible]	[illegible]	[illegible]	[illegible]
鐘新	[illegible]	[illegible]	[illegible]	[illegible]
日魯	[illegible]	[illegible]	[illegible]	[illegible]
新紡	[illegible]	[illegible]	[illegible]	[illegible]
滿毛	[illegible]	[illegible]	[illegible]	[illegible]
滿化	[illegible]	[illegible]	[illegible]	[illegible]
撫窯	[illegible]	[illegible]	[illegible]	[illegible]
日石	[illegible]	[illegible]	[illegible]	[illegible]
東拓	[illegible]	[illegible]	[illegible]	[illegible]
煙草	[illegible]	[illegible]	[illegible]	[illegible]
特工	[illegible]	[illegible]	[illegible]	[illegible]
鋼管	[illegible]	[illegible]	[illegible]	[illegible]
大鐵	[illegible]	[illegible]	[illegible]	[illegible]
工硝	[illegible]	[illegible]	[illegible]	[illegible]
土木	[illegible]	[illegible]	[illegible]	[illegible]
東新	[illegible]	[illegible]	[illegible]	[illegible]
大新	[illegible]	[illegible]	[illegible]	[illegible]

主治效能
此藥專治脾虛胃滯消化不良停食積氣吐酢嘈雜胸腸悶飽或多食油膩生冷宿食不化吐酸腹痛肝胃氣痛嘈火胃寒反胃臌食凡屬腸胃各病服之特效
製造發賣元
奉天小南門裡
陸華大藥房
電話（四）二〇九三

百發百中・永久根治・斷然好評
京城
都藥房淋藥
患十年以上的淋病與赤白帶 內服一二三日至五六日 即告大癒 世界獨特的秘藥 女諸位速購服早奏彼岸
嘖嘖好評
藥價二圓四圓八圓
△一人不論患淋病如何八圓即是本藥非一日即止濃日後
△而再犯的流行藥油
△亦非從來的一日間保壇能奏效
△服後僅奏一效者持八錢藥者而退
△如不奏一效但只限一圓明於何
△藥價【二】節務請寫八圓
△定價限讀特本廣告盛京
△報紙上運動及特別告剪下
△寄來免豫坊純妙之聖藥
△本藥爲責任製造一舖之城
△特許前資會社都藥房
奉天江ノ島町八
マむし藥房
四五五五

胃病藥
紫樸開鬱丸
1 肝鬱氣逆 2 膨悶脹飽 3 嘔吐酸水
4 胃口作痛 5 食積氣痛 6 胸脇串痛
7 反胃噎膈 8 蟲攻胃痛 9 胃寒腹痛
10 飲食不消 11 胃弱不食 ▲速服此藥
▲根本治愈 ▲每盒五角 ▲每打五圓
止嗽丹
咳嗽痰喘 各期肺病
吐痰吐血 一服即愈
每付五角 每打五圓
函購郵費 不加郵費
奉天小南關益善藥局發行

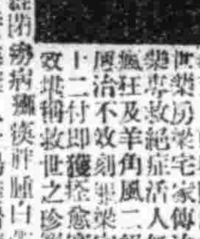
梁宅成藥是絕症的救生船
奉天大東城門內北蒙行胡同濟世藥房梁宅家傳治十二大症成藥專救絕症活人無數鄙內人患瘋狂及羊角風二絕症六年之久屢治不效刻聘梁宅安神至寶丹十二付即獲痊愈實出意外之神效堪稱救世之珍寶並在該宅屢見治愈肺病吐血經閉痨病癱痪胖腫白帶不孕乳瘤乳岩噎膈轉食破爛鼠瘡梅毒入骨陽痿滑精年久漫淋等等絕症氣不愧濟世之名目感受鴻恩特献鳴謝並介紹患絕症諸君急速問津同離苦海也謹啓
齊齊哈爾綏化胡同十六號滿洲發工店　曹國斌啓

音符強觀共音聲輕快無比
ピアエトロ手風琴
【比野得要】
形狀純白調和量優極鮮艷之布指

限批發營業者奉贈商品目錄
中井樂器店
大阪日本橋四丁目電話戎五一二三番

驅黴
麻剌利亞
亞苗巴赤痢
內服新藥
歐斯新益散
國產內服黴菌撲滅散劑
惟以本劑爲創祖故其聲價早已蓋世而獲醫界確認。使用法極爲方便、乃對各期梅毒、瘧疾、亞苗巴赤痢等症、發揮治療及豫防之偉効
東京市日本橋區本町
萬有製藥株式會社
Banyu
出張所 奉天市大和區加茂町十五番地 ...

司保明・眼藥
靈藥司保明　常能治眼睛
痧眼與痠眼　火眼或雲矇
雀盲風淚眼　羞光並畏明
一切眼科病　均有治愈功

「全國各大藥房均有代售」
總發賣元
滿洲製藥株式會社

肺病吐血
益毒丹
其效迅速
▲從前死於肺癆病的都是冤枉死的目前患肺病的都可以不死
▲益毒丹治一二三期肺病有藥到病除之功效千年來無藥可醫的肺癆病有了救星
肺癆病不難治　難在不能殺死肺癆菌
益毒丹非奇藥　奇在殺菌化痰消腫理氣功效大
▲肺癆菌繁殖於肺部所到之處便破壞損爛成空洞故極難治療益毒丹藥力直接達於患部而殺盡肺菌故無論一二三期肺病均能克奏奇效即無病者亦宜豫防先服益毒丹以避免肺病之傳染可保終身無病延年益壽也
定價 每盒十二付國幣七元 外埠函購加郵費一元
奉天市小北城門外西頭電車路道北
發賣本舖　國瑞藥店

絕對健康長壽法
可包您一家無毒無患
掃除一切病毒梅毒
東亞唯一神秘靈藥

梅毒—破壞青少年的活力、損傷老年期的精力以縮性命、險無可比。但一服「毒掃丸」對於一切梅毒疾患、根本發揮最完璧作用、一面殺淨梅毒菌、一面淨化血液、使之旺盛循環、以促新陳代謝機能、如何兇險的梅毒、均可簡單根治、且如中老年期的血壓昂高、腦溢血等一切防止於未然、抑得壯强精氣、萬請速服本劑、以期一家之無毒健康而招滿堂和氣。
藥價　重症用 二元 三元 五元 十元　普通用 一元 五角 二元 三元
各地大藥房均有出售
日本・東京・神田
總行　山崎帝國堂
毒掃丸

期豫約金制度之趣旨徹底
吉林省開始農村宣傳

【吉林】對農產物蒐貨統制之革新政策、自本新設○度、已開始實施對此一預約金制度之實施、於吉林省府由植田次長口頭提出、此純係出貨與生產之最善方法、而受得非常之歡迎、吉林省則對此進行實施、遂招集各副縣長通達本趣旨、並求向農民傳達此意旨、由各縣旗之合作社街、村、屯宣傳並分配傳單其他由合作社、協和會、縣公署員組成恒久之督勵班、赴各現地以求農民徹底趣旨、又同時宣傳班預定作成第一回暫時契約而謀預定出貨計畫實行上之萬全云、

再令壯丁呈報

【齊齊哈爾】本市康德本年度壯丁適齡呈報期間截止日（三月卅一日）業已期滿但呈報者、不甚踴躍、市公署國兵民籍股始念國兵法初次實施、一般人尚有認識不足者、故加充容寬貸、於昨又通令各區事務所進行調查壯丁適齡者以資促其早日呈報、而夙日完成報國之觀念、否則再滯延頑忽時、將來難免遭受處罰云、

滿洲佛教總會哈市支部結成

【哈爾濱】精宗教向建國理想民族協和之實踐運動邁進之滿洲佛教總會今又結成濱江省支部、十日五前十時、在哈市南崗極樂寺、於省下日滿佛教寺院多數參集舉行結成式、

黃松甸雙頭案

【蛟河】蛟縣河本黃松甸住戶劉君山、四十五、業農、伊妻劉蔣氏、四十二、於康德七年三月間與該兇犯吳明成夥度、同時議明劉君山全家本夫母女三口供給衣食、在同年八月間雙方意見不合、該吳明成遂去威虎嶺作工、竟於本月七日返黃松甸劉蔣氏家、見另搭交候錫武、係本站北門裡自衛團班長、致觸怒不敢言、頓起恨心、該兇犯吳明成富於四月八日午前三時、恰在二人情濃甜蜜睡熟之際、由門入內、將燈燃着、手提大斧、將二人頭部連砍數斧、鮮血淋漓、持斧潛逃、該劉蔣氏雖未斷氣、亦在危急中、當時報告黃松甸警察分駐所、嚴行查緝兇犯云、

警官大轉勤

【通河】鳳山署長那贊五、轉城區署長城區署長潘嘉春轉濃河署長濃河署長、劉文轉祥順山署長、祥順山李署長轉鳳山署長、森林隊長韓允中轉三站署長、三站署長劉景芳轉森林隊長、現均分別就職事任矣、

開拓科長榮轉　同寅開餞別宴

【五常】本縣開拓科長赤津新治氏、品端學粹、洽事多能實爲政治界之老手、自昨年一月蒞任以來對於開拓事業之進展、不遺餘力、貢獻良多、忽於日前奉令榮轉龍江省大賚縣勤務預於本月中旬前往赴任、日滿系同寅等、不勝惜別之至、乃於昨晚由高谷庶務股長主催、在五常飯店、開催餞別宴會云

縣長致仕歸田　各界張筵歡送

【蓋平】本邑前任縣長楊顯青氏、歷任政界顯職鳳著政聲、在蓋供職三年有餘、對於一切政治之進展、產業之發達、大有突飛猛晉之概、忠君愛民、造福地方、年來積勞疾發屢思引退、今蒙照准、遂級解職、私願克遂、各方聞信不勝惋惜、日昨假商工會議場大張感謝餞筵、日滿官商仕紳名流、參加者二百餘人、可謂盛矣、於三日早九點北行之車、就歸里之途當時各界送者塞途均依依不忍遽去云、

傳局長轉勤龍江

【公主嶺】公主嶺稅捐局長傅組舜氏、伴隨中央人事移動之機、轉入龍江省稅務監督署第三科科長、遺缺由四平街稅捐局長陳子玉調充、現已明令發表以上二氏正在趕辦接交公事云、

協和會縣本部　主催國兵宣傳

【北鎮】縣滿洲帝國協和會縣本部、爲明國兵檢查盛典、特於四月三日隆重舉行、於縣城什字街南關大佛寺、公共體育場分搭松樹牌樓三座、街市中懸掛燈繩、並有國士英雄爲國干城等等匾額、加以電燈五彩、誠所謂金壁輝煌、王道協和精神上空前未有之曠典云、

協會招開會議

【遼中】協和會縣本部自福田代理事務長以來、對會務節節進行、不遺餘力頗學協和精神之眞姿、茲更爲協和運營之加緊與各分會事務之有機的協緊、以期本格之發展、並隨第一線工作、增强之目標、努力宣達、浸透於民衆層特於本月五日招集各分會長等全体人員、開催協議會、濟濟多才、聚議盈庭、以精誠之熱意、對其發展之成果、共於討論、定予吾人以滿足之期待云

崔縣長轉勤

【通河】縣長崔寶山氏、勤政愛民、現已奉令轉臨鎖東縣長、於昨日午前十時商民恭送之下、頗多戀戀、所遺通河縣長一缺、聞由濱江省署保健科長張紹慶調補、不日將到任矣、爲行政科計科長依願免職云、

新教育股長履新

【北鎮】縣公署行政科教育股長李百昌氏、奉令轉勤吐默特左旗視學等情、業誌前報、茲於日前有新任教育股長王乾三氏蒞北履新云、

統監部結成

【通化】爲隨行協和會中央本部運動方針、加强青少年團組織、通化協和會縣本部青少年團統監部結成式、於十日午後二時、假縣公署會議室舉行云、

工場單位集中制　油坊業隣組實施
各組內工場均有制定

【大連】油坊實業組合日前開催臨時總會時、爲圖操業合理化計、決採取工場單位之集中制、即決定發揮所謂鄰組精神是也關此現得州廳當局承認、其工場單位之集中組如下、

共組中之一工場、若向他工場讓渡担當之份、則每車須確保保償金百圓、其構成內容如下、一組中和仁、福和盛、二組同聚厚同泰、三組東和長、復昌盛、東亞、福聚恒、恒昇和、四組德昌隆、義順棧、和泰五組天興福第一場、福順厚、福順義、六組萬義長、双聯福、恒祥、七組、瓜谷、福成、八組、天興福第二場、忠興福、泰來、恒豐和、恰順東、他如三泰、三菱、西記、儲蓄、天和成等、則另爲一組、如此各自單獨操業、不可以自有之份讓渡云、

摯固的信念　絕對的効果

東亞唯一的高分子化學元素劑

阿爾巴基爾　（片）

ALBASIL

☆二十世紀世界醫藥界之大發見物、所謂化學元素、確對化膿菌、淋菌發揮偉大殺滅作用。

☆然而如若其成分歛於純粹、不僅未得効果、反會發生各種毒害。以是普通人士之獨自治療上莫非愼重擇最可靠之製品也。

☆如阿爾巴基爾、採取兩種至純化學的基礎成分所製者、爲所有化學製劑中、惟一標準劑、因博取各大醫家之讚許與實驗、故可放心而服用便將膿症、淋疾、最在短日內根癒不誤。

阿爾巴基爾、有効成分、能由服用即後滲至全身組織內、直接對於病原菌…化膿菌淋菌等、發揮絕對的殺滅作用。

故其表面症狀之消失當自神速、如膿、炎症、疼痛等必於二三十時間完全消失。

特別直接殺滅深部病巢中之病原菌、故一旦根癒之後、永無再發等害。

★主治　急性慢性淋疾、婦女淋毒各症、化膿性各症…中耳炎、扁桃腺炎膿瘍、膿腫等。

二〇片・一〇〇片　各地藥房均有出售

股份公司　山之內藥品商會　大阪市・東京市

（分行）奉天市紅梅町二番地
（分行）北京三區東四北大街一三一四
（分行）廣東市惠愛中路一七五號
（分行）上海市天潼路三〇四號

PC-3

遷移墳墓者注意？

今於奉天市新計劃界外距東陵十里小煙台奉撫汽車驛新開闢花園式之公墓利用依山帶水之天然風景加以人工建設又兼地勢寬闊交通便利而手續簡捷用費無多可稱爲最經濟最美麗最安適之公墓欲知詳細請台駕敝事務所接洽或逕詢簡章即呈

奉天慰靈園公墓事務所　奉天市大西區大西街二段一二八號（必良澡塘對過）

共舞臺（益）　今晚出演全部連台

十二日星期六日・晚場表演　眞人　奉垣首創・別開生面　闘太子

（劇中八大特色列下）[illegible]

（扮演人）（劇中人）[illegible]

奉天市中央大戲院

頗友敦請全滿馳名票界名宿馬派讀生

袁君　竹銘　王法僑　吳君貴　文

十二日晚場準演即星期六日　全部　鎖五龍

范仲禹携眷赴試葛登雲告職歸林　萬泉山金哥遇虎白玉蓮又逢强人　得瘋症問樵鬧府代出窮戲弄差人　李保夫婦害屈伸白氏自縊錯還魂　黑驢告狀成疑案報冤仇大快人心

注意　演期只演四日

商埠大舞臺

星期六早場京劇　九齡童　全武行　四杰村　崔笙韻　瀟湘夜雨

晚六時演至十時　注意　新排孫悟空鬪十八羅漢　近日露演　猴戲大王　筱九霄　七本　西遊記

天光電影院

十二日　十三日　十四日　十五日　公演

全部古裝有聲巨片　珍珠塔　李紅　顧也魯　主演

加演滿映新聞120

下期換新版　夜來香

天樂有聲大戲院　城內鐘樓南交市　電話四二一八二

十二日　十三日　十四日　十五日　公演

明星公司有聲偵探巨片　翡翠馬　王徵信　顧蘭君　主演

加演滿映新聞一百二十一報

下期　忠義千秋

國際 GEKITO　南市場　電話（二）一六二一

公演日期　四日　十二日　十三日　十四日　十五日

今日隆重公演　協和劇團

劇目　歸去來兮　編劇……安犀　導演……赫利

同時電影　聯美公司有聲古裝歌唱巨片　梁山伯祝英台　張翠紅　顧也魯　主演

加演　滿洲新聞　滿洲觀光

下期預告　協和劇團・同時電影　劇目－清平樂　編劇……蟲　導演……雨　女人

亞洲電影院

國產新型富有朝氣的偉大傑作

演期　十二日　十三日　十四日　十五日

運轉時來

終於運轉時來有志者事竟成、黃金、美人、均爲願獲得了

他爲了夢想而掙扎　他爲了企求光明而苦幹　時而酒綠燈紅出入歌場酒市　時而苦雨凄風飽嘗礦山荒涼味況

季燕芬　劉恩甲　張書達　主演

注意　優待券末日有效

加演　滿映ニユス百二二報

下期　離恨天　新片預告　王先生夜探殯儀館

滿洲映畫協會不朽鉅片

雲閣電影院

九日　十一日　十二日　十三日　（十一日公休）

加演　滿洲子供七報

演　續集　藝華公司古裝有聲歷史香艷趣情新片　三笑

李麗華　嚴化　韓蘭根　殷秀岑　關宏達　主演

下期　濟公活佛

光明　城內鐘樓南勸業商場　電話四二八八號

今天兩大貢獻　特約明芳李劇團登台演技

李少芳　筱蘭芬　李淑玉

舞台明星　魏星五　王鳳山　朱特　王奕慶　李硯生　王玉珍　孔春雲　王君奎　郭壽岩　王君秋　李少泉　王君岩　吳喜昆　竹秋彭　李敏生　孔艷芬　趙奇　賈玉祥　劉德海

十二日　百壽圖　坐宮　杜十娘　花子巧報

下期預告　海軍爆擊隊　中國泰山

光陸 CAPITOL THEATRE

國產新型富有朝氣的偉大傑作

演期　十二日　十三日　十四日　十五日

運轉時來

終於運轉時來有志者事竟成、黃金、美人、均爲願獲得了

他爲了夢想而掙扎　他爲了企求光明而苦幹　時而酒綠燈紅出入歌場酒市　時而苦雨凄風飽嘗礦山荒涼味況

季燕芬　劉恩甲　張書達　主演

注意　優待券末日有効

加演　滿映ニユス百二二報

下期　離恨天　新片預告　王先生夜探殯儀館

滿洲映畫協會不朽鉅片